

# iSerlution-Integrated Services Solution



รายงานประจำปี 2553

สิ้นสุด ณ วันที่ 31 มีนาคม 2554  
 บริษัท โลหะกิจ เม็ททอล จำกัด (มหาชน)

# สารบัญ

---

สารจากประธานกรรมการและกรรมการผู้จัดการ	02
รายงานความรับผิดชอบของคณะกรรมการต่อรายงานทางการเงิน	03
รายงานจากคณะกรรมการตรวจสอบ	04
ข้อมูลทั่วไป	05
ข้อมูลสำคัญทางการเงิน	06
ลักษณะการประกอบธุรกิจ	08
- ประวัติความเป็นมา	08
- ภาพรวมการประกอบธุรกิจ	09
- โครงสร้างรายได้	11
- เป้าหมายการดำเนินธุรกิจ	12
ปัจจัยความเสี่ยง	13
โครงสร้างเงินทุน	18
- หลักทรัพย์ของบริษัท	18
- ผู้ถือหุ้น	18
- นโยบายการจ่ายเงินปันผล	18
การจัดการ	19
- โครงสร้างการจัดการ	19
- การสรรหากรรมการและผู้บริหาร	24
- ค่าตอบแทนผู้บริหาร	26
- การกำกับดูแลกิจการ	26
- การดูแลเรื่องการใช้ข้อมูลภายใน	31
การควบคุมภายใน	33
รายการระหว่างกัน	35
ประวัติกรรมการและผู้บริหาร	37
คำอธิบายและการวิเคราะห์ของฝ่ายจัดการ	43
- ผลการดำเนินงาน	43
- ฐานะทางการเงิน	47
- กระแสเงินสด	49
รายงานของผู้สอบบัญชีรับอนุญาต	51
งบการเงิน	53

## สารจากประธานกรรมการและกรรมการผู้จัดการ

ภาพรวมในปี 2553 ที่ผ่านมา บริษัท โลหะกิจ เม็ททอล จำกัด (มหาชน) (“บริษัท”) ยังคงเป็นผู้นำในด้านการบริการอย่างครบวงจร ในการผลิตวัตถุดิบและชิ้นส่วนให้กับอุตสาหกรรมสำคัญต่างๆ เช่น อุตสาหกรรมยานยนต์ (สำหรับการผลิตท่อไอเสียรถยนต์ท่อไอเสียรถมอเตอร์ไซด์ และชิ้นส่วนอื่นๆ) อุตสาหกรรมเครื่องใช้ไฟฟ้า (สำหรับการผลิตเครื่องซักผ้า หม้อหุงข้าว ตู้เย็น ไมโครเวฟ และอื่นๆ) อุตสาหกรรมคอมพิวเตอร์ และ อิเล็กทรอนิกส์ (สำหรับการผลิต ฮาร์ดดิสก์ และชิ้นส่วน อื่นๆ) อุตสาหกรรมก่อสร้าง (ท่อสแตนเลส และสแตนเลสแผ่นขัดลาย สำหรับการตกแต่ง ภายนอก และ ภายใน) อุตสาหกรรมอาหาร และอีกหลายๆ อุตสาหกรรมที่เกี่ยวกับสแตนเลส

บริษัทได้มีการพัฒนาอย่างต่อเนื่องในธุรกิจ มีการนำเทคโนโลยีในเครื่องจักรใหม่ๆ มาผลิตสินค้าให้ตรงตามความต้องการของลูกค้าได้ดียิ่งขึ้น และสามารถเพิ่มกำลังการผลิตของบริษัทได้มากขึ้น ทำให้เกิดการไว้วางใจในสินค้าของบริษัทเพิ่มมากขึ้น ดังเช่นในกลุ่มยานยนต์ที่ปัจจุบันยอดขายจากกลุ่มนี้มีการขยายตัวอย่างต่อเนื่อง ซึ่งเป็นสัญญาณที่ดีต่อบริษัทฯ การพัฒนาอย่างต่อเนื่องของบริษัทและการที่บริษัทพัฒนาสินค้าด้วยผู้ที่มีความเชี่ยวชาญในการผลิตจากประเทศญี่ปุ่น เป็นการสร้างความมั่นใจในคุณภาพของสินค้าของบริษัทแก่ลูกค้าทั้งหลายมาโดยตลอด ทั้งนี้บริษัทยังได้รับการยอมรับจากลูกค้าต่างประเทศอย่างมากยิ่งขึ้น ดังจะเห็นได้ว่าบริษัท Mory Industries Inc ซึ่งเป็นบริษัทสแตนเลสชั้นนำของญี่ปุ่นไว้วางใจเลือกบริษัท โลหะกิจ เม็ททอล จำกัด (มหาชน) เป็นคู่ค้าที่สำคัญ นอกเหนือจากนี้ ปัจจุบันกลุ่มยานยนต์ขนาดเล็ก อาทิเช่น มอเตอร์ไซด์ ก็ยังมีตัวเลขของการสั่งซื้อที่เพิ่มมากขึ้นเช่นเดียวกันนี้เป็นหลักฐานอย่างดีที่ชี้ให้เห็นถึงโอกาสในการเจริญเติบโตของบริษัท

บริษัท มิเพียงแคให้ความสำคัญกับอุตสาหกรรมหลักในประเทศเพียงอย่างเดียว แต่บริษัทยังเล็งเห็นถึงการเติบโตของตลาดต่างประเทศ ที่บริษัทสามารถใช้ศักยภาพที่มีอยู่ในการขยายธุรกิจในอนาคตอันใกล้ได้ ไม่ว่าจะเป็น ประเทศจีน ประเทศอินเดีย และรวมไปถึงประเทศในกลุ่มอาเซียน โดยมีเป้าหมายที่จะเพิ่มบทบาทในตลาดต่างประเทศ ดังกล่าว ให้มากขึ้นโดยเฉพาะอย่างยิ่งประเทศในกลุ่มอาเซียน เพื่อตอบสนองกับกำหนดของการ รวมตัวของประเทศต่างๆ ในกลุ่ม อาเซียน ไปสู่การเป็นประชาคมเศรษฐกิจอาเซียน หรือ AEC (ASEAN Economic Community) ภายใน ปี 2558 อีกด้วย ทั้งนี้ทางบริษัทได้มีการเริ่มต้นศึกษา ถึงความเป็นไปได้ในการเพิ่มบทบาทในตลาดต่างประเทศ เพื่อเป็นช่องทางการเพิ่มสัดส่วนของยอดขาย และรายได้ให้กับบริษัท

จากสถานการณ์ที่ผ่านมาในปี 2553 จะเห็นได้ว่าเศรษฐกิจโลกและเศรษฐกิจของประเทศไทยมีแนวโน้มดีขึ้นถึงแม้ยังมีปัจจัยเสี่ยงหลายประการในระดับมหภาค เช่น ราคาน้ำมัน และราคาวัตถุดิบที่ยังสูงขึ้นอย่างต่อเนื่อง ทั้งนี้ภาวะการเมืองในประเทศก็เริ่มคลี่คลายไปในทิศทางที่ดีขึ้น ส่งผลให้ความมั่นใจในประเทศดีขึ้น ทำให้การลงทุนในประเทศ และการค้าขายกับต่างชาติเป็นไปในทิศทางที่ดีอย่างต่อเนื่อง อนึ่ง บริษัทตระหนักถึงผลกระทบจากปัจจัยภายนอกที่อาจเกิดขึ้นต่อการดำเนินงานของบริษัทและการที่บริษัทได้ผ่านวิกฤตการณ์ในช่วงปี 2551 ซึ่งบริษัทมีการขาดทุน อันเนื่องมาจากปัจจัยเสี่ยงหลายๆ ประการ ดังที่ได้เคยรายงานผลประกอบการตามการต่อสาธารณชนในอดีต ดังนั้นคณะกรรมการและฝ่ายบริหารได้ทำการดำเนินงานด้วยความรอบคอบพร้อมทั้งให้ความสำคัญในการดูแลบริหารปัจจัยความเสี่ยงอย่างใกล้ชิด และวางแผนธุรกิจของบริษัทฯ อย่างระมัดระวัง ทำให้ปัจจุบันบริษัทฯ มีการดำเนินงานที่มีประสิทธิภาพมากยิ่งขึ้น ดังที่เห็นได้ว่าสำหรับผลประกอบการงวดประจำปี สิ้นสุดวันที่ 31 มีนาคม 2554 ในปีนี้ บริษัทฯ มีกำไรสุทธิของบริษัทและบริษัทย่อย รวม 139.11 ล้านบาท เพิ่มขึ้นจากกำไรสุทธิ 101.27 ล้านบาทในปีก่อนหน้านี้ร้อยละ 37.4 อย่างไรก็ตาม บริษัทยังคงคำนึงถึงผลประโยชน์อันสูงสุดของผู้ถือหุ้น โดยการจ่ายเงินปันผลอย่างเหมาะสมอีกด้วย

ในนามของคณะกรรมการบริษัท ผู้บริหาร และพนักงานของบริษัททุกท่าน ขอขอบพระคุณท่านผู้ถือหุ้น ท่านนักลงทุน ลูกค้า ผู้ที่มีส่วนได้เสีย รวมทั้งภาครัฐ และภาคเอกชนที่เกี่ยวข้องที่ให้การสนับสนุนและให้ความไว้วางใจอย่างต่อเนื่อง บริษัทจะมุ่งมั่นดำเนินงานและพัฒนาให้ธุรกิจของบริษัทฯ มีความเจริญก้าวหน้าอย่างมั่นคง เพื่อประโยชน์สูงสุดแก่ผู้ถือหุ้นทุกท่านตลอดไป

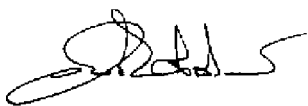

นายวันชัย อ่ำฟิ่งอาดัม  
ประธานกรรมการ



นายประสาร อัครพงศ์พิศักดิ์  
กรรมการผู้จัดการ

## รายงานความรับผิดชอบต่อคณะกรรมการต่อรายงานทางการเงิน

งบการเงินของบริษัท โลหะกิจ เม็ททอล จำกัด (มหาชน) และบริษัทย่อย ที่นำมาจัดทำงบการเงินรวมได้ปฏิบัติตามหลักการบัญชีที่รับรองทั่วไป และใช้นโยบายบัญชีที่เหมาะสมและถือปฏิบัติโดยสม่ำเสมอ ตลอดจนมีการพิจารณาถึงความสมเหตุสมผลของงบการเงินอย่างรอบคอบ เพื่อเป็นประโยชน์ต่อผู้ถือหุ้น ผู้ลงทุนทั่วไป และผู้ที่เกี่ยวข้องที่จะได้รับทราบข้อมูลที่แสดงฐานะการเงินและผลการดำเนินงานที่ครบถ้วนเป็นจริงและสมเหตุสมผล รวมทั้งมีการเปิดเผยข้อมูลสำคัญอย่างเพียงพอในหมายเหตุประกอบงบการเงิน

ดังนั้น เพื่อให้เกิดความเชื่อมั่นของผู้มีส่วนได้ส่วนเสียต่อรายงานงบการเงินที่บริษัทฯ จัดทำขึ้นว่าเป็นไปตามวัตถุประสงค์ข้างต้น คณะกรรมการบริษัทฯ ได้แต่งตั้งคณะกรรมการตรวจสอบที่มีคุณสมบัติครบถ้วนตามข้อกำหนดของตลาดหลักทรัพย์ ให้เข้ามาทำหน้าที่สอบทานให้บริษัทฯ มีการรายงานทางการเงินอย่างถูกต้องเพียงพอ รวมทั้งมีการเปิดเผยรายการที่เกี่ยวข้องกันหรือที่อาจมีความขัดแย้งทางผลประโยชน์อย่างถูกต้องและครบถ้วน สอบทานให้บริษัทฯ มีระบบการควบคุมภายในและการตรวจสอบภายในที่เหมาะสมและมีประสิทธิภาพ เพื่อให้มีความมั่นใจได้ว่าการบันทึกข้อมูลทางบัญชีถูกต้อง ครบถ้วน อย่างเพียงพอ ทันเวลา และป้องกันไม่ให้เกิดการทุจริต หรือการดำเนินการที่ผิดปกติ ซึ่งความเห็นของคณะกรรมการตรวจสอบได้ปรากฏในรายงานของคณะกรรมการตรวจสอบซึ่งแสดงไว้ในรายงานประจำปีแล้ว

จากโครงสร้างการบริหารและระบบการควบคุมภายในดังกล่าว และผลการตรวจสอบของผู้สอบบัญชีรับอนุญาตทำให้คณะกรรมการของบริษัทฯ เชื่อได้ว่างบการเงินของบริษัท โลหะกิจ เม็ททอล จำกัด (มหาชน) และบริษัทย่อย ที่ปรากฏในรายงานประจำปีสำหรับปีสิ้นสุด ณ วันที่ 31 มีนาคม 2554 ได้แสดงฐานะการเงิน ผลการดำเนินงาน และกระแสเงินสด โดยถูกต้องตามที่ควรในสาระสำคัญตามหลักการบัญชีที่รับรองทั่วไป



นายวันชัย อ่ำพิงอาดัม  
ประธานกรรมการ

## รายงานจากคณะกรรมการตรวจสอบ

คณะกรรมการตรวจสอบได้รับการแต่งตั้งจากคณะกรรมการบริษัทฯ จากประสบการณ์การทำงาน ความสามารถ ความเป็นอิสระ และหลักเกณฑ์ต่างๆ ที่เกี่ยวข้อง ซึ่งคณะกรรมการตรวจสอบประกอบด้วย นายวันชัย อ่ำฟิ่งอาดัม ประธานกรรมการตรวจสอบ นายธีระ ณ วัจนาย และนายเลิศ นิตยธีรานนท์ กรรมการตรวจสอบ โดยทั้ง 3 ท่าน ไม่มีส่วนร่วมในการบริหารงานและไม่ได้เป็นพนักงานของบริษัทและบริษัทย่อย

ในรอบบัญชีประจำปีสิ้นสุด ณ วันที่ 31 มีนาคม 2554 คณะกรรมการตรวจสอบได้มีการจัดประชุมรวม 4 ครั้ง โดยกรรมการตรวจสอบ นายวันชัย อ่ำฟิ่งอาดัม ประธานกรรมการตรวจสอบ และนายเลิศ นิตยธีรานนท์ กรรมการตรวจสอบ ได้เข้าประชุม 4 ครั้ง สำหรับนายธีระ ณ วัจนาย กรรมการตรวจสอบ ได้เข้าประชุม 3 ครั้ง และเป็นการร่วมประชุมกับผู้ตรวจสอบภายใน และผู้สอบบัญชีรับอนุญาตชี้แจงในผลการตรวจสอบและประเด็นที่เกี่ยวข้องในเรื่องต่างๆ และได้จัดทำรายงานการประชุมในแต่ละวาระ ทั้งนี้ประเด็นที่ประชุมเป็นไปตามขอบเขตอำนาจหน้าที่และความรับผิดชอบต่อคณะกรรมการบริษัทฯ ซึ่งพอจะสรุปได้ดังนี้

1. สอบทานและให้ความเห็นชอบงบการเงินรายไตรมาสและประจำปี โดยได้สอบถามและรับฟังคำชี้แจงจากผู้สอบบัญชีในเรื่องความถูกต้องครบถ้วนของงบการเงินและความเพียงพอในการเปิดเผยข้อมูลซึ่งคณะกรรมการตรวจสอบมีความเห็นสอดคล้องกับผู้สอบบัญชีว่างบการเงินดังกล่าวมีความถูกต้องตามที่ควรในสาระสำคัญตามมาตรฐานการบัญชีที่รับรองทั่วไปก่อนเสนอคณะกรรมการบริษัทฯ เพื่อพิจารณาอนุมัติ
2. พิจารณาและให้ความเห็นเกี่ยวกับการเปิดเผยข้อมูลรายการที่เกี่ยวข้อง และรายการที่อาจก่อให้เกิดความขัดแย้งทางผลประโยชน์ รวมทั้งรายการที่เกี่ยวข้องกับภาระผูกพันของบริษัทฯ ซึ่งผู้สอบบัญชีได้เปิดเผยรายการการค้ากับบริษัทที่เกี่ยวข้องและรายการภาระผูกพันของบริษัทไว้ในงบการเงินและหมายเหตุประกอบงบการเงินแล้ว โดยคณะกรรมการตรวจสอบมีความเห็นว่ารายการดังกล่าวเป็นรายการที่สมเหตุผลและเป็นประโยชน์ต่อการดำเนินธุรกิจของบริษัทฯ
3. พิจารณาและให้ความเห็นเกี่ยวกับความเพียงพอของระบบควบคุมภายในของบริษัทฯ โดยพิจารณาภารกิจ ขอบเขตการปฏิบัติงานหน้าที่ และความรับผิดชอบ ความเป็นอิสระ ของสำนักงาน เอ.เอ็ม.ที. เซอร์วิสเชส ซึ่งเป็นผู้ตรวจสอบภายในของบริษัทฯ และได้อนุมัติแผนตรวจสอบประจำปี ที่จัดขึ้นตามมาตรฐานการตรวจสอบโดยทั่วไป โดยคณะกรรมการตรวจสอบมีความเห็นว่าบริษัทฯมีการดำเนินการด้านการควบคุมภายในที่เพียงพอและความเหมาะสม ไม่พบข้อบกพร่องที่เป็นสาระสำคัญ
4. พิจารณาทบทวนและแก้ไขกฎบัตรของคณะกรรมการตรวจสอบ ให้มีการสอดคล้องกับภาระหน้าที่และความรับผิดชอบในปัจจุบัน เพื่อให้เป็นไปตามการแก้ไขข้อกำหนดว่าด้วยคุณสมบัติและหน้าที่ของคณะกรรมการตรวจสอบของตลาดหลักทรัพย์แห่งประเทศไทย
5. สอบทานการปฏิบัติตามกฎหมาย ว่าด้วยหลักทรัพย์และตลาดหลักทรัพย์ ข้อกำหนดของตลาดหลักทรัพย์แห่งประเทศไทยและกฎหมายที่เกี่ยวข้องกับธุรกิจของบริษัทฯ ซึ่งคณะกรรมการตรวจสอบมีความเห็นว่า ไม่พบประเด็นที่เป็นสาระสำคัญในเรื่องการไม่ปฏิบัติตามกฎหมาย และข้อกำหนด
6. พิจารณาคัดเลือก เสนอแต่งตั้ง และให้คำแนะนำกับคณะกรรมการบริษัทฯ ในการแต่งตั้งผู้สอบบัญชีและกำหนดค่าตอบแทนในการสอบบัญชี เพื่อนำเสนออนุมัติต่อที่ประชุมสามัญผู้ถือหุ้น ซึ่งคณะกรรมการตรวจสอบได้พิจารณาผลการปฏิบัติงานความเป็นอิสระและความเหมาะสมของค่าตอบแทนแล้ว เห็นควรเสนอแต่งตั้ง นางสาวสุมาลี ริวราบัณฑิต ผู้สอบบัญชีรับอนุญาตเลขที่ 3970 หรือนายโสภณ เพิ่มศิริวัลลภ ผู้สอบบัญชีรับอนุญาตเลขที่ 3182 หรือนางกิงกาญจน์ อัครวังสฤกษ์ ผู้สอบบัญชีรับอนุญาตเลขที่ 4496 แห่งบริษัท สำนักงาน เอ็นส์ แอนด์ ยัง จำกัด เป็นผู้สอบบัญชีของบริษัท พร้อมกำหนดค่าตอบแทนในการสอบบัญชีปีละ 1,110,000 บาท

คณะกรรมการตรวจสอบได้พิจารณาแล้วเห็นว่าในปีที่ผ่านมา บริษัทฯ มีการจัดทำรายงานทางการเงินเป็นไปตามมาตรฐานการบัญชีที่รับรองโดยทั่วไป การเปิดเผยข้อมูลที่เพียงพอ ระบบการตรวจสอบภายในและระบบการควบคุมที่มีประสิทธิภาพตามข้อกำหนดทางกฎหมาย หรือข้อบังคับที่เกี่ยวข้องอย่างครบถ้วน รวมถึงมีการติดตามดำเนินการแก้ไขตามรายงานผลการตรวจสอบของผู้ตรวจสอบภายในและผู้สอบบัญชีในประเด็นสำคัญที่มีการรายงานไว้ในรายงานการตรวจสอบ ทั้งนี้เพื่อให้เกิดการกำกับดูแลกิจการที่ดี



นายวันชัย อ่ำฟิ่งอาดัม  
ประธานกรรมการตรวจสอบ

## ข้อมูลทั่วไป

บริษัท โลหะกิจ เม็ททอล จำกัด (มหาชน) (“บริษัท”) และบริษัทย่อยประกอบด้วยบริษัท ออโต้ เม็ททอล จำกัด และบริษัท สเตนเลสทางเลือก จำกัด (เดิมชื่อ “บริษัท ดี-สเตนเลส จำกัด”) และบริษัท โมรี โลหะกิจ (ประเทศไทย) จำกัด (บริษัทร่วม) ประกอบธุรกิจหลักด้านการแปรรูปผลิตภัณฑ์สเตนเลสจำนวนมากอย่างครบวงจร โดยการนำระบบการจัดการห่วงโซ่อุปทาน (Supply Chain Management) มาใช้ในการจัดหาวัตถุดิบ การแปรรูป การจำหน่าย และการให้บริการแก่ลูกค้า

- สำนักงานใหญ่** : เลขที่ 66/1 หมู่ที่ 6 ซอยสุขสวัสดิ์ 76 ถนนสุขสวัสดิ์  
ตำบลบางจาก อำเภอพระประแดง จังหวัดสมุทรปราการ 10130  
โทรศัพท์ 0-24630158 โทรสาร 0-24637299  
Home Page [www.lohakit.co.th](http://www.lohakit.co.th)  
เลขทะเบียนนิติบุคคล เลขที่ 0107548000315
- สำนักงานสาขา** : เลขที่ 889 อาคารไทยซีซีทาวเวอร์ ห้องเลขที่ 167-169 ชั้นที่ 16  
ถนนสาทรใต้ แขวงยานนาวา เขตสาทร กรุงเทพมหานคร 10120  
โทรศัพท์ 0-26739559 โทรสาร 0-26739577-8
- บริษัท ออโต้ เม็ททอล จำกัด (บริษัทย่อย)** : เลขที่ 700/650 หมู่ที่ 1 ตำบลพานทอง  
อำเภอพานทอง จังหวัดชลบุรี 20160  
โทรศัพท์ 038-210270-77 โทรสาร 038-210268-9
- บริษัท สเตนเลสทางเลือก จำกัด (บริษัทย่อย)** : เลขที่ 66/1 หมู่ที่ 6 ซอยสุขสวัสดิ์ 76 ถนนสุขสวัสดิ์  
ตำบลบางจาก อำเภอพระประแดง จังหวัดสมุทรปราการ 10130  
โทรศัพท์ 0-24630158 โทรสาร 0-24637299
- บริษัท โมรี โลหะกิจ (ประเทศไทย) จำกัด (บริษัทร่วม)** : เลขที่ 889 อาคารไทยซีซีทาวเวอร์ ห้องเลขที่ 167-169 ชั้นที่ 16  
ถนนสาทรใต้ แขวงยานนาวา เขตสาทร กรุงเทพมหานคร 10120  
โทรศัพท์ 0-26739559 โทรสาร 0-26739577-8
- นายทะเบียนหุ้น** : บริษัท ศูนย์รับฝากหลักทรัพย์ (ประเทศไทย) จำกัด  
อาคารตลาดหลักทรัพย์แห่งประเทศไทย เลขที่ 62  
ถนนรัชดาภิเษก แขวงคลองเตย เขตคลองเตย กรุงเทพฯ 10110  
โทรศัพท์ 02-2292800 โทรสาร 02-6545599
- ผู้สอบบัญชี** : บริษัท สำนักงาน เอ็นส์ท แอนด์ ยัง จำกัด  
ชั้น 33 อาคารเลครัชดา 193/136-137  
ถนน รัชดาภิเษก เขต คลองเตย กรุงเทพฯ 10110  
โทรศัพท์ 02-2640777 โทรสาร 02-2640789-9
- ที่ปรึกษากฎหมาย** : บริษัท เสรี มานพ แอนด์ ดออลีย์ จำกัด  
เลขที่ 21 ถนน สุทธิสารรัชดาภิเษก แขวง สามเสนนอก  
เขตห้วยขวาง กรุงเทพฯ 10320  
โทรศัพท์ 02-6932036 โทรสาร 02-6934189
- เจ้าหน้าที่นักลงทุนสัมพันธ์** : เลขที่ 889 อาคารไทยซีซีทาวเวอร์ ห้องเลขที่ 167-169 ชั้นที่ 16  
ถนนสาทรใต้ แขวงยานนาวา เขตสาทร กรุงเทพมหานคร 10120  
โทรศัพท์ 0-26739559 ต่อ 219 โทรสาร 0-26739577-8

## ข้อมูลสำคัญทางการเงิน

ข้อมูลสำคัญทางการเงิน บริษัท โลหะกิจ เม็ททอล จำกัด (มหาชน) และบริษัทย่อย :

	สำหรับปีสิ้นสุดวันที่ 31 มีนาคม				
	2550	2551	2552	2553	2554
<b>งบกำไรขาดทุน (ล้านบาท)</b>					
รายได้รวม	2,140.01	2,612.48	2,065.86	2,000.48	2,454.35
รายได้จากการขาย และบริการ	2,120.04	2,571.01	2,036.96	1,970.41	2,415.00
กำไรขั้นต้น	217.14	239.59	71.47	217.96	277.84
กำไรจากการดำเนินงาน	152.37	174.44	(8.98)	122.72	196.65
กำไรสุทธิ	83.96	80.36	(52.93)	101.27	139.11
<b>งบดุล (ล้านบาท)</b>					
สินทรัพย์รวม	1,639.82	1,602.02	1,203.03	1,386.20	1,493.00
หนี้สินรวม	1,080.16	861.43	550.56	632.46	582.22
ส่วนของผู้ถือหุ้นรวม	559.66	740.59	652.47	753.74	910.78
<b>ต่อหุ้นสามัญมูลค่าที่ตราไว้ 1 บาท</b>					
มูลค่าตามบัญชีต่อหุ้น (บาท)	2.33	2.31	2.04	2.36	2.85
กำไร (ขาดทุน) ต่อหุ้น (บาท)	0.35	0.31	(0.17)	0.32	0.43
เงินปันผลต่อหุ้น (บาท)	0.38	0.14	0.04	0.15	0.22
<b>อัตราส่วนทางการเงินที่สำคัญ</b>					
อัตรากำไรขั้นต้น (%)	10.24	9.32	3.51	9.54	11.50
อัตรากำไรสุทธิ (%)	3.92	3.08	-2.56	5.06	5.67
อัตราผลตอบแทนผู้ถือหุ้น (%)	16.22	12.36	-7.60	14.40	16.71
อัตราผลตอบแทนจากสินทรัพย์ (%)	5.34	4.96	-3.77	7.82	9.66
อัตราส่วนสภาพคล่อง (เท่า)	1.29	1.47	1.49	1.63	1.98
อัตราส่วนหนี้สินต่อส่วนของผู้ถือหุ้น (เท่า)	1.93	1.16	0.84	0.84	0.64

ผลประกอบการตามงบการเงินรวม สำหรับปีสิ้นสุด ณ วันที่ 31 มีนาคม 2550 - 2554

รายได้รวม (ล้านบาท)

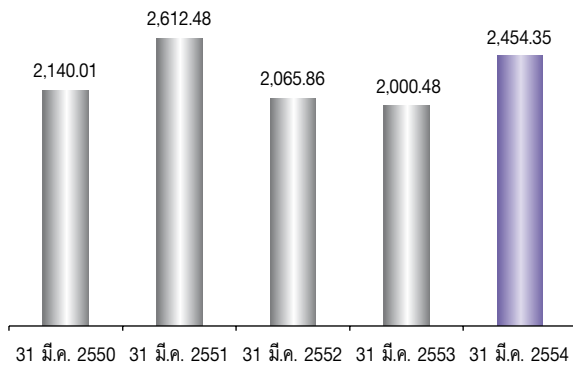

กำไรขั้นต้น (ล้านบาท)

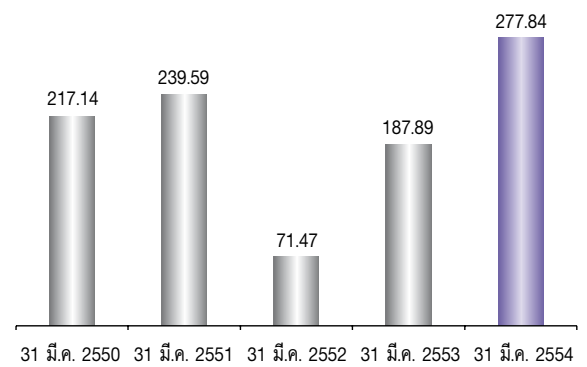

กำไรสุทธิ (ล้านบาท)

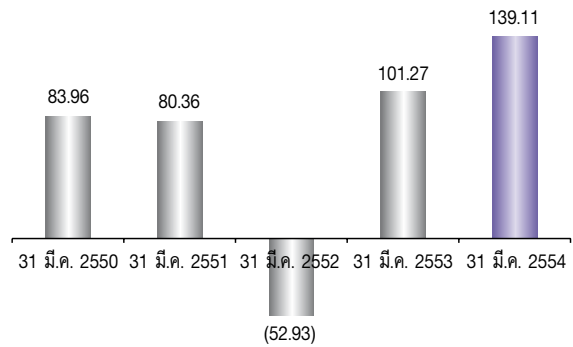

กำไร (ขาดทุน) ต่อหุ้น (บาท)

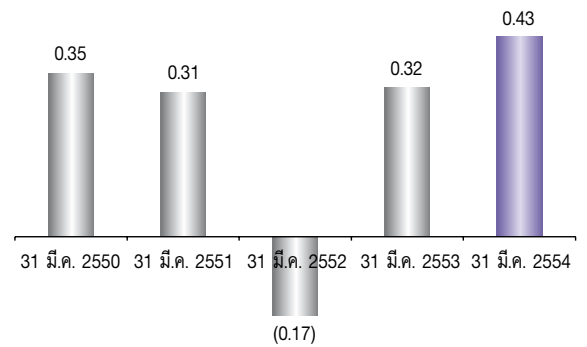

อัตราผลตอบแทนจากสินทรัพย์ (%)

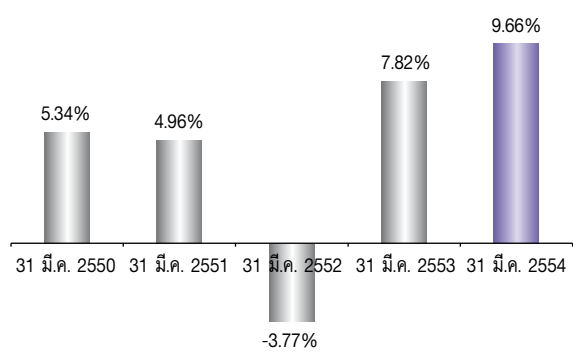

อัตราผลตอบแทนต่อผู้ถือหุ้น (%)

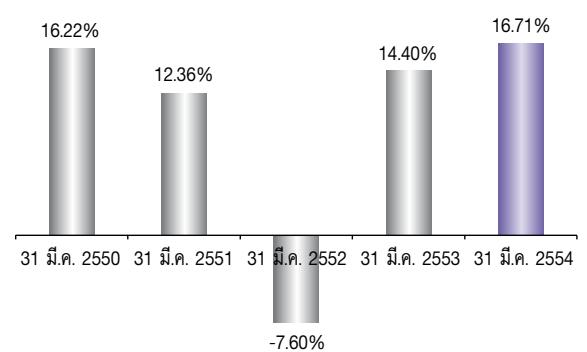

อัตราส่วนสภาพคล่อง (เท่า)

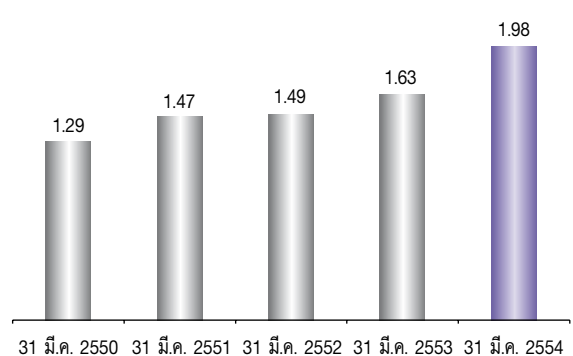

อัตราส่วนหนี้สินต่อผู้ถือหุ้น (เท่า)

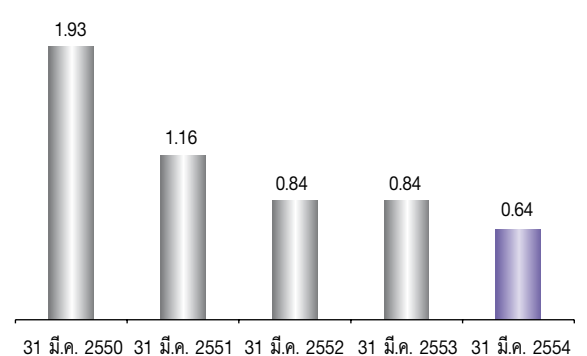



## ลักษณะการประกอบธุรกิจ

### ประวัติความเป็นมา

บริษัท โลหะกิจ เม็ททอล จำกัด (มหาชน) (“บริษัท”) (เดิมชื่อบริษัท ศูนย์บริการเหล็กโลหะกิจ จำกัด และเปลี่ยนชื่อเป็นบริษัท โลหะกิจสตีล จำกัด เมื่อวันที่ 2 มกราคม 2546) ก่อตั้งขึ้นเมื่อวันที่ 12 เมษายน 2532 ด้วยทุนจดทะเบียนและทุนเรียกชำระแล้ว 20 ล้านบาท ในนามบริษัท ศูนย์บริการเหล็กโลหะกิจ จำกัด มีวัตถุประสงค์เพื่อจำหน่ายผลิตภัณฑ์ สแตนเลส ผู้ถือหุ้นใหญ่เมื่อเริ่มก่อตั้ง คือ กลุ่มตระกูลอัครพงศ์พิศักดิ์ ถือหุ้นรวมกันร้อยละ 80

ต่อมาเมื่อวันที่ 22 พฤษภาคม 2532 บริษัทได้ร่วมทุนกับบริษัท โทเมนคอร์ปอเรชั่น จำกัด เป็นบริษัทในกลุ่ม โทเมน<sup>1</sup> ซึ่งดำเนินธุรกิจจำหน่ายเหล็ก โดยบริษัทได้เพิ่มทุนเป็น 39.22 ล้านบาท และบริษัท โทเมนคอร์ปอเรชั่น จำกัด เข้ามาเป็นผู้ถือหุ้นรายใหญ่ในสัดส่วนร้อยละ 49 ในขณะที่สัดส่วนการถือหุ้นของกลุ่มตระกูลอัครพงศ์พิศักดิ์ ลดลงเหลือร้อยละ 40.80 บริษัทได้นำเงินที่ได้รับจากการเพิ่มทุนดังกล่าวใช้ในการซื้อสินทรัพย์ ได้แก่ ที่ดิน เครื่องจักร และสินค้าคงคลัง จากบริษัท โลหะกิจ เชียงใหม่ จำกัด<sup>2</sup> ซึ่งเป็นบริษัทที่มีผู้ถือหุ้นรายใหญ่ คือ กลุ่มตระกูลอัครพงศ์พิศักดิ์ ต่อมาบริษัท โลหะกิจ เชียงใหม่ จำกัด ได้จดทะเบียนเลิกบริษัทและชำระบัญชีแล้วเสร็จในปี 2535

ในเดือนสิงหาคม 2545 บริษัทได้เพิ่มทุนชำระแล้วเป็น 117.22 ล้านบาท ต่อมาเมื่อวันที่ 30 สิงหาคม 2545 บริษัท โทเมนคอร์ปอเรชั่น จำกัด ได้ขายหุ้นที่ถืออยู่ในบริษัททั้งหมดให้แก่กลุ่มตระกูลอัครพงศ์พิศักดิ์ และนายอนุชา วัฒนโนภาส เนื่องจากบริษัท โทเมนคอร์ปอเรชั่น จำกัด ได้หยุดดำเนินกิจการเหล็กทั่วโลก ส่งให้ผู้ถือหุ้นรายใหญ่ของบริษัท ประกอบด้วยกลุ่มตระกูลอัครพงศ์พิศักดิ์ ถือหุ้นรวมกันในสัดส่วน 80 และนายอนุชา วัฒนโนภาส ถือหุ้นในสัดส่วนร้อยละ 20 และเมื่อวันที่ 2 มกราคม 2546 บริษัทได้เปลี่ยนชื่อเป็นบริษัท โลหะกิจสตีล จำกัด

ในเดือนมกราคม 2548 บริษัทได้เพิ่มทุนชำระแล้วเป็น 240 ล้านบาท และต่อมาเมื่อวันที่ 29 เมษายน 2548 บริษัทได้แปรสภาพเป็นบริษัทมหาชนจำกัด และเปลี่ยนชื่อเป็นบริษัท โลหะกิจ เม็ททอล จำกัด (มหาชน)

ในเดือนมกราคม 2551 บริษัทได้เพิ่มทุนชำระแล้วเป็น 320 ล้านบาท โดย เสนอขายหุ้นเพิ่มทุน 80 ล้านหุ้นต่อประชาชนผ่านทางตลาดหลักทรัพย์แห่งประเทศไทย

ผู้ถือหุ้นรายใหญ่ของบริษัท ณ วันที่ 2 กรกฎาคม 2553 ประกอบด้วยกลุ่มตระกูลอัครพงศ์พิศักดิ์ ถือหุ้นรวมกันในสัดส่วนร้อยละ 62.29 (รายละเอียดตามโครงสร้างเงินทุน)

<sup>1</sup> กลุ่มโทเมน ประกอบด้วย บริษัท โทเมน เอ็นเตอร์ไพรส์ (ประเทศไทย) จำกัด (เดิมชื่อ บริษัท ลัคนาวินาศกิจ จำกัด) และบริษัท โทเมน คอร์ปอเรชั่น จำกัด (เดิมชื่อ หรือ โดโยเมงก้า โคซา ลิมิเต็ด) กลุ่มโทเมนเป็นบริษัทข้ามชาติ สำนักงานใหญ่ตั้งอยู่ที่ประเทศญี่ปุ่น มีเครือข่ายกว่า 80 สาขาทั่วโลก และเป็นบริษัทจดทะเบียนในตลาดหลักทรัพย์ในประเทศญี่ปุ่น กลุ่มโทเมนเป็นหนึ่งในผู้นำการให้บริการในหลากหลายกลุ่มธุรกิจ เช่น เทคโนโลยีสารสนเทศ สื่อสารโทรคมนาคม เคมีภัณฑ์และพลาสติก สิ่งทอ เป็นต้น

<sup>2</sup> บริษัท โลหะกิจ เชียงใหม่ จำกัด ก่อตั้งขึ้นในปี 2524 โดยกลุ่มตระกูลอัครพงศ์พิศักดิ์ เพื่อประกอบธุรกิจจัดจำหน่ายผลิตภัณฑ์สแตนเลส และเหล็กประเภทอื่นๆ บริษัท โลหะกิจ เชียงใหม่ จำกัด ได้โอนขายทรัพย์สินส่วนใหญ่ให้แก่บริษัท โลหะกิจ เม็ททอล จำกัด (มหาชน) ในปี 2532 และได้จดทะเบียนเลิกบริษัทเมื่อวันที่ 4 กันยายน 2535 และได้จดทะเบียนเสร็จการชำระบัญชีเมื่อวันที่ 27 พฤศจิกายน 2535

## ภาพรวมการประกอบธุรกิจ

โครงสร้างกลุ่มบริษัท โลหะกิจ เม็ททอล จำกัด (มหาชน) ณ วันที่ 31 มีนาคม 2554 เป็นดังนี้

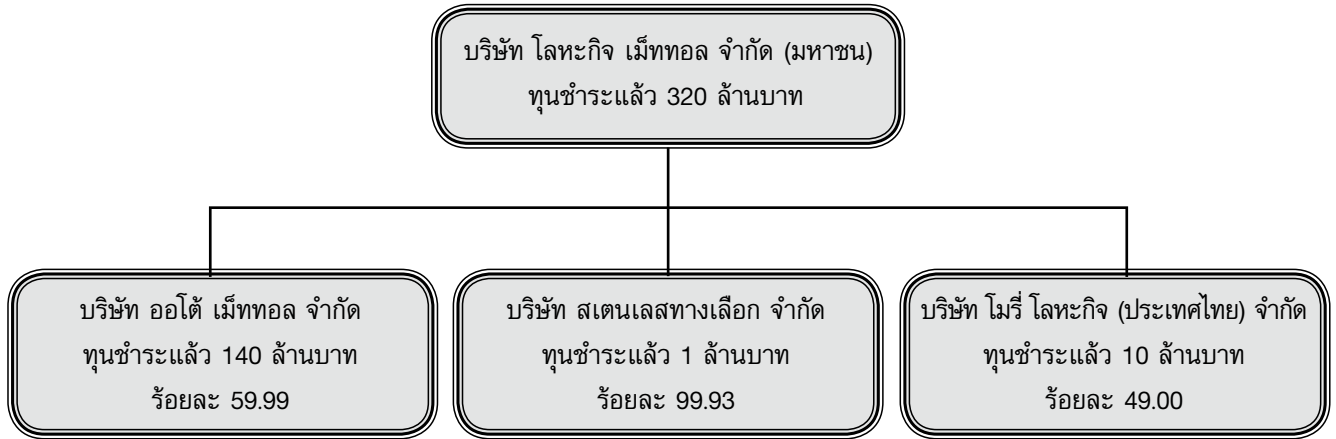

บริษัทและบริษัทย่อยประกอบธุรกิจหลักด้านการแปรรูปสแตนเลสผ่านอย่างครบวงจร โดยการนำระบบการจัดการห่วงโซ่อุปทาน (Supply Chain Management) มาใช้ในการจัดหาวัตถุดิบ การแปรรูป การจัดจำหน่าย และการให้บริการแก่ลูกค้า โดย Supply Chain Management เป็นรูปแบบของความร่วมมือระหว่าง (1) ซัพพลายเออร์ซึ่งเป็นผู้ผลิตและจัดจำหน่ายวัตถุดิบ (2) บริษัทและบริษัทย่อยซึ่งเป็นผู้จัดหาแปรรูป จัดจำหน่าย และให้บริการที่เกี่ยวข้อง (3) ลูกค้าซึ่งเป็นผู้ประกอบการในอุตสาหกรรมต่างๆ โดยบริษัทและบริษัทย่อยจะเป็นตัวกลางในการรวบรวมข้อมูลของซัพพลายเออร์ซึ่งเป็นผู้ผลิตและจำหน่ายวัตถุดิบ และข้อมูลความต้องการสินค้าของลูกค้า และนำข้อมูลดังกล่าวมาใช้ในการวางแผนจัดหาวัตถุดิบ วางแผนการผลิต และส่งมอบสินค้าให้แก่ลูกค้า การนำ Supply Chain Management มาใช้ส่งผลให้บริษัทและบริษัทย่อยสามารถสั่งซื้อวัตถุดิบได้ในปริมาณที่ต้องการใช้ ผลิตสินค้าได้ตรงกับความต้องการของลูกค้า และส่งมอบสินค้าให้แก่ลูกค้าได้ตามกำหนดเวลาที่ลูกค้าต้องการ ซึ่งส่งผลดีต่อประสิทธิภาพในการดำเนินธุรกิจในด้านต่างๆ ดังนี้ (ก) ช่วยลดต้นทุนการผลิต เนื่องจากบริษัทและบริษัทย่อยไม่ต้องสั่งซื้อวัตถุดิบไว้ในปริมาณมากเกินไป ความต้องการใช้ และส่งผลให้วางแผนการจัดซื้อวัตถุดิบได้ตามเวลาที่ต้องการใช้ไม่เกิดการขาดแคลนวัตถุดิบ (ข) สามารถรักษาปริมาณสินค้าคงเหลือในระดับที่เหมาะสมเพียงพอที่จะส่งมอบให้แก่ลูกค้าได้ตรงตามกำหนดเวลา ก่อให้เกิดความเชื่อถือแก่ลูกค้า (ค) ช่วยลดต้นทุนของลูกค้า ได้แก่ ลูกค้าได้รับการส่งมอบสินค้าตรงตามเวลาและลูกค้าไม่ต้องมีค่าใช้จ่ายในการจัดเก็บสินค้าไว้ในปริมาณที่เกินความต้องการ การที่บริษัทและบริษัทย่อยนำ Supply Chain Management มาใช้ ก่อให้เกิดประโยชน์สูงสุดต่อผู้ที่เกี่ยวข้องทุกฝ่ายทั้งซัพพลายเออร์ บริษัทและบริษัทย่อย และลูกค้า ส่งผลให้บริษัทและบริษัทย่อยมีการบริหารต้นทุนและการบริหารจัดการสินค้าคงคลังที่มีประสิทธิภาพ อันนำไปสู่ความสัมพันธ์ที่ดีและอำนาจต่อรองกับซัพพลายเออร์ ราคาสินค้าของบริษัทและบริษัทย่อยมีระดับราคาที่เหมาะสม และนำไปสู่การขยายฐานลูกค้าเพิ่มขึ้น

การดำเนินธุรกิจของบริษัทและบริษัทย่อย ประกอบด้วย

- (1) จัดหา แปรรูป และจำหน่ายสแตนเลสรีดเย็นชนิดม้วนและแผ่น
- (2) ผลิตและจำหน่ายท่อสแตนเลส ได้แก่ ท่อสแตนเลสสำหรับงานตกแต่ง ท่อสแตนเลสสำหรับอุตสาหกรรมยานยนต์
- (3) แปรรูปและจำหน่ายเหล็กชุบสังกะสี และเหล็กเคลือบสังกะสีชนิดม้วนและแผ่น
- (4) ให้บริการด้านการตัด เจาะ และขัดผิว สแตนเลส ตามความต้องการของลูกค้า

บริษัทมีบริษัทย่อย 2 บริษัทและบริษัทร่วม 1 บริษัท ประกอบด้วย

- (ก) บริษัท ออโต้ เม็ททอล จำกัด บริษัทย่อยประกอบธุรกิจผลิตและจำหน่ายท่อสแตนเลสสำหรับอุตสาหกรรมยานยนต์ ได้แก่ ท่อไอเสียรถยนต์ ท่อไอเสียรถจักรยานยนต์ จัดตั้งขึ้นเมื่อวันที่ 14 ตุลาคม 2547 ด้วยทุนเรียกชำระแล้ว 40 ล้านบาท ปัจจุบันมีทุนเรียกชำระแล้ว 140 ล้านบาท บริษัทถือหุ้นในสัดส่วนร้อยละ 59.99 โดยบริษัทได้จำหน่ายเงินลงทุนในบริษัท ออโต้ เม็ททอล จำกัด ในสัดส่วนร้อยละ 40.00 ให้กับ Mory Industries, Inc. จากประเทศญี่ปุ่นเมื่อวันที่ 1 ตุลาคม 2553

- (ข) บริษัท สเตนเลสทางเลือก จำกัด บริษัทย่อยประกอบธุรกิจจำหน่ายผลิตภัณฑ์สเตนเลสเกรดเฉพาะ จัดตั้งขึ้นเมื่อวันที่ 2 มิถุนายน 2548 ด้วยทุนชำระแล้ว 1 ล้านบาท บริษัทถือหุ้นในสัดส่วนร้อยละ 99.93
- (ค) บริษัท โมรี โลหะกิจ (ประเทศไทย) จำกัด บริษัทร่วมจัดตั้งขึ้นเป็นบริษัทจำกัดเมื่อวันที่ 1 เมษายน 2552 มีบริษัท โลหะกิจ เม็ททอล จำกัด (มหาชน) ถือหุ้นในสัดส่วนร้อยละ 49.00 และ Mory Industries, Inc. ถือหุ้นในสัดส่วนร้อยละ 49.00 เช่นกัน เป็นผู้ถือหุ้นใหญ่ร่วมกัน ธุรกิจหลักของบริษัทฯ คือ ดำเนินกิจการด้านนายหน้า ด้านการขายและการตลาดทั้งในประเทศและต่างประเทศให้กับบริษัทผู้ถือหุ้นใหญ่และบริษัทในกลุ่ม

บริษัทและบริษัทย่อยมีโรงงาน 2 แห่ง ประกอบด้วย

- (1) โรงงานของบริษัท จำนวน 1 แห่ง ตั้งอยู่บนพื้นที่ 24 ไร่ ถนนสุขสวัสดิ์ อำเภอพระประแดง จังหวัดสมุทรปราการ ประกอบด้วย อาคารสำนักงาน อาคารแปรรูป อาคารผลิตท่อ อาคารเก็บวัตถุดิบ อาคารเก็บสินค้าสำเร็จรูป อาคารซ่อมบำรุง อาคารเก็บถังน้ำมัน และโรงต่อไม้
- (2) โรงงานของบริษัทย่อยรายบริษัท ออโต้ เม็ททอล จำกัด จำนวน 1 แห่ง ตั้งอยู่บนพื้นที่ 7 ไร่ 1 งาน 53 ตารางวา นิคมอุตสาหกรรมอมตะนคร จังหวัดชลบุรี ประกอบด้วย อาคารสำนักงาน อาคารผลิตท่อ อาคารเก็บวัตถุดิบ อาคารเก็บสินค้าสำเร็จรูป และศูนย์กระจายสินค้า

ในปี 2553 ได้มีการซื้อที่ดินเพิ่มเติม ซึ่งติดกับโรงงานของบริษัท ออโต้ เม็ททอล จำกัด เป็นจำนวน เนื้อที่ 1 ไร่ 3 งาน 92 ตารางวา เพื่อรองรับการขยายกำลังการผลิต ในกลุ่มอุตสาหกรรมยานยนต์

ผลิตภัณฑ์และบริการของบริษัทและบริษัทย่อย ประกอบด้วย

- (1) สเตนเลสรีดเย็นชนิดมันและแผ่น ซึ่งมีขนาดความกว้าง ยาว หนา ตามความต้องการของลูกค้า โดยนำไปใช้งานในอุตสาหกรรมก่อสร้าง อุตสาหกรรมอาหาร อุตสาหกรรมเครื่องใช้ไฟฟ้า และอุตสาหกรรมยานยนต์ เป็นต้น
- (2) ท่อสเตนเลสกลม และท่อสเตนเลสสี่เหลี่ยม ได้แก่ ท่อสเตนเลสกลม ซึ่งมีขนาดเส้นผ่าศูนย์กลาง ความยาว ความหนา ตามความต้องการของลูกค้า และท่อสเตนเลสสี่เหลี่ยม ซึ่งมีขนาดความกว้าง ยาว หนา ตามความต้องการของลูกค้า โดยผลิตภัณฑ์ในกลุ่มนี้นำไปใช้งานในอุตสาหกรรมยานยนต์ อุตสาหกรรมอาหาร อุตสาหกรรมปิโตรเคมี และอุตสาหกรรมก่อสร้าง เป็นต้น
- (3) ท่อสเตนเลสสำหรับอุตสาหกรรมยานยนต์ ได้แก่ ท่อไอเสียรถยนต์ และท่อไอเสียรถจักรยานยนต์ ซึ่งเป็นผลิตภัณฑ์ของบริษัทย่อยรายบริษัท ออโต้ เม็ททอล จำกัด ใช้เป็นชิ้นส่วนสำหรับการผลิตรถยนต์ และรถจักรยานยนต์
- (4) สเตนเลสเกรดเฉพาะ ซึ่งเป็นผลิตภัณฑ์ของบริษัทย่อยรายบริษัท สเตนเลสทางเลือก จำกัด โดยผลิตภัณฑ์ดังกล่าวนำเข้าจากประเทศญี่ปุ่นภายใต้การผลิตของ Nippon Metal Industry Co., Ltd. มีส่วนผสมเฉพาะที่ส่งผลให้มีความต้านทานการกัดกร่อนได้เทียบเคียงกับสเตนเลสเกรด 304<sup>3</sup> จากคุณสมบัติของสเตนเลสเกรดเฉพาะ<sup>4</sup> ดังกล่าว ทำให้สามารถนำไปใช้ได้หลากหลายอุตสาหกรรม เช่น ราวตากผ้า ราวบันได ชิ้นส่วนคอมพิวเตอร์ เครื่องจักรผลิตอาหาร อุปกรณ์เครื่องใช้ในครัวเรือน เป็นต้น
- (5) เหล็กชุบสังกะสีชนิดมันและแผ่น ซึ่งมีขนาดความกว้าง ยาว หนา ตามความต้องการของลูกค้า โดยนำไปใช้งานในอุตสาหกรรมเครื่องใช้ไฟฟ้า และอุตสาหกรรมก่อสร้าง เป็นต้น
- (6) เหล็กเคลือบสังกะสีชนิดมันและแผ่น ซึ่งมีขนาดความกว้าง ยาว หนา ตามความต้องการของลูกค้า โดยนำไปใช้งานในอุตสาหกรรมเครื่องใช้ไฟฟ้า อุตสาหกรรมก่อสร้าง และอุตสาหกรรมยานยนต์ เป็นต้น
- (7) บริการตัด เจาะ และขัดผิว สเตนเลส ตามความต้องการของลูกค้า

<sup>3</sup> สเตนเลสเกรด 304 มีคุณสมบัติเด่น คือ แม่เหล็กดูดไม่ติด ด้านทานการกัดกร่อนได้ดี จึงนิยมใช้ในอุตสาหกรรมก่อสร้าง อุตสาหกรรมอาหาร และอุตสาหกรรมยานยนต์ โดยส่วนผสมที่สำคัญของสเตนเลสเกรด 304 ประกอบด้วย (1) โครเมียม ในสัดส่วนร้อยละ 18 ซึ่งช่วยเพิ่มความต้านทานการสึกกร่อน และ (2) นิกเกิล ในสัดส่วนร้อยละ 8 ซึ่งช่วยในการขึ้นรูปได้ง่าย เนื่องจากนิกเกิลมีราคาสูง การที่สเตนเลสเกรด 304 มีส่วนผสมของนิกเกิลในสัดส่วนที่สูง ส่งผลให้ราคาสเตนเลสเกรด 304 มีราคาสูง

<sup>4</sup> สเตนเลสเกรดเฉพาะ หรือ ดี-สเตนเลส (D-Stainless) เป็นสเตนเลสที่เพิ่มส่วนผสมของแมงกานีส และทองแดง ในเนื้อโลหะที่มีส่วนผสมของโครเมียม และนิกเกิล โดยปัจจุบันมีส่วนผสมของนิกเกิลอยู่ในช่วงร้อยละ 2 - 5.5 ทำให้มีราคาต่ำกว่าสเตนเลสเกรด 304 แต่ยังคงไว้ซึ่งคุณสมบัติและความต้านทานการกัดกร่อนได้เทียบเคียงกับสเตนเลสเกรด 304 ทำให้สามารถใช้ทดแทนสเตนเลสเกรด 304 ได้

## โครงสร้างรายได้

โครงสร้างรายได้ของบริษัทและบริษัทย่อยในปีบัญชี 2552 - 2554 รายละเอียดดังนี้

รายได้	ดำเนินการโดย	% การถือหุ้น ของบริษัท	ปีบัญชี 2552 (1 เม.ย 2551 ถึง 31 มี.ค. 2552)		ปีบัญชี 2553 (1 เม.ย 2552 ถึง 31 มี.ค. 2553)		ปีบัญชี 2554 (1 เม.ย 2553 ถึง 31 มี.ค. 2554)	
			ล้านบาท	%	ล้านบาท	%	ล้านบาท	%
<b>จำแนกตามประเภทรายได้</b>								
1. รายได้จากการขาย								
1.1 สแตนเลสรีดเย็นชนิดม้วนและแผ่นเกรด 430, 304, 300, 316, 409, 436 และอื่นๆ	บริษัท	-	768.56	37.20	793.66	39.67	967.15	39.41
1.2 สแตนเลสเกรดเฉพาะม้วนและแผ่น	บริษัทย่อย (บจ. สแตนเลส ทางเลือก) บริษัท	99.93	253.71	12.28	204.48	10.22	230.56	9.39
1.3 สแตนเลสเกรดเฉพาะ โครงการ (HDD)	บริษัท		268.48	13.00	109.12	5.45	73.62	3.00
1.4 ท่อสแตนเลสชนิดกลมและสี่เหลี่ยม เกรด 304, 316L	บริษัท		180.89	8.75	192.78	9.64	217.41	8.86
1.5 ท่อสแตนเลสเกรดเฉพาะ	บริษัทย่อย (บจ. สแตนเลส ทางเลือก) บริษัท	99.93	59.47	2.88	47.65	2.38	33.17	1.35
1.6 ท่อสแตนเลสประเภทท่อไอเสียรถยนต์ และรถจักรยานยนต์ เกรด 409 และ 436	บริษัทย่อย (บจ.ออดี เม็ททอล) บริษัท	59.99 *	246.83	11.95	394.12	19.70	574.77	23.42
1.7 เหล็กชุบสังกะสีชนิดม้วนและแผ่น	บริษัท		166.41	8.06	150.23	7.51	219.50	8.94
1.8 เหล็กเคลือบสังกะสีชนิดม้วนและแผ่น	บริษัท		77.35	3.74	68.82	3.44	91.68	3.74
2. รายได้จากการให้บริการ*	บริษัท		15.26	0.74	9.54	0.48	7.14	0.29
<b>รวมรายได้จากการขาย และบริการ</b>	<b>บริษัทและบริษัท ย่อย 2 บริษัท</b>	<b>59.99 * และ 99.93</b>	<b>2,036.96</b>	<b>98.60</b>	<b>1,970.41</b>	<b>98.50</b>	<b>2,415.00</b>	<b>98.40</b>
3. กำไรจากอัตราแลกเปลี่ยน	บริษัทและบริษัท ย่อย 2 บริษัท	59.99 * และ 99.93	0.00	0.00	3.78	0.19	2.36	0.10
4. รายได้อื่น**	บริษัทและบริษัท ย่อย 2 บริษัท	59.99 * และ 99.93	28.90	1.40	26.29	1.31	36.99	1.50
<b>รวมรายได้</b>	<b>บริษัทและบริษัท ย่อย 2 บริษัท</b>	<b>59.99 * และ 99.93</b>	<b>2,065.86</b>	<b>100.00</b>	<b>2,000.48</b>	<b>100.00</b>	<b>2,454.35</b>	<b>100.00</b>
<b>จำแนกรายได้จากการขายตามแหล่งที่มาของ รายได้</b>								
(ก) รายได้จากการขายและบริการในประเทศ	บริษัทและบริษัท ย่อย 2 บริษัท	59.99 * และ 99.93	1,950.79	95.77	1,907.59	96.51	2,349.92	97.31
(ข) รายได้จากการขายและบริการต่างประเทศ	บริษัทและบริษัท ย่อย 2 บริษัท	59.99 * และ 99.93	86.17	4.23	62.82	3.19	65.08	2.69
<b>รวมรายได้จากการขายและบริการ</b>	<b>บริษัทและบริษัท ย่อย 2 บริษัท</b>	<b>59.99 * และ 99.93</b>	<b>2,036.96</b>	<b>100.00</b>	<b>1,970.41</b>	<b>100.00</b>	<b>2,415.00</b>	<b>100.00</b>

หมายเหตุ : \* บริษัทถือหุ้นในสัดส่วนร้อยละ 59.99 จากการขายเงินทุนในบริษัทย่อยจำนวนร้อยละ 40 เมื่อวันที่ 1 ตุลาคม 2553

\*\* รายได้อื่น ประกอบด้วย รายได้จากดอกเบี้ยรับ รายได้จากการขายเศษเหล็ก กำไรจากการขายเงินทุนในบริษัทย่อย

เมื่อพิจารณาโครงสร้างรายได้ของบริษัทและบริษัทย่อย พบว่าในปีบัญชี 2554 บริษัทมียอดขายจำหน่ายสแตนเลสเกรด 430, 304, 300 และ 316L มีสัดส่วนร้อยละ 39.41 ของยอดขายรวมรายได้ใกล้เคียงเมื่อเปรียบเทียบกับปีบัญชี 2553 ซึ่งมีสัดส่วนร้อยละ 39.67 ของยอดขายรวมรายได้รวม รายได้จากการขายในผลิตภัณฑ์ดังกล่าวในปีบัญชี 2554 ส่วนใหญ่จากสแตนเลสเกรด 304 ซึ่งมาจากปริมาณและราคาขายที่เพิ่มขึ้นเมื่อเปรียบเทียบกับปีก่อน ขณะที่ยอดขายจำหน่ายสแตนเลสเกรดเฉพาะมีปริมาณขายและราคาขายที่เพิ่มขึ้นจากปีก่อนเช่นกัน อย่างไรก็ตามรายได้ของสแตนเลสเกรดเฉพาะชนิดม้วนและแผ่นลดลงจากสัดส่วนร้อยละ 12.28 และ ร้อยละ 10.22 ของรายได้รวมในปีบัญชี 2552 และ ปีบัญชี 2553 เหลือเพียงสัดส่วนร้อยละ 9.36 ของรายได้รวมในปีบัญชี 2554 เนื่องจากการขยายตัวของยอดขายในผลิตภัณฑ์มีอัตราการเติบโตที่สูงกว่า ในส่วนของยอดขายจากการจำหน่ายสแตนเลสเกรด 304 และ 316 L ประเภทท่อเพิ่มขึ้นเช่นกันแต่ก็มีสัดส่วนลดลงเหลือเพียงร้อยละ 8.86 ในปีบัญชี 2554 ในขณะที่ปีบัญชี 2553 มีสัดส่วนร้อยละ 9.64 ในส่วนของยอดขายจากการจำหน่ายสแตนเลสเกรดเฉพาะประเภทท่อในปีบัญชี 2554 มีสัดส่วนร้อยละ 1.35 ลดลงจากปีบัญชี 2553 ซึ่งมีสัดส่วนร้อยละ 2.38 โดยมีสาเหตุหลักมาจากความต้องการสแตนเลสเกรดอื่นๆ ในประเภทท่อได้เกิดการทดแทน

ในส่วนของรายได้ของสแตนเลสเกรดเฉพาะโครงการ HDD นอกจากผลกระทบจากราคาตลาดแล้วยอดขายจำหน่ายยังได้รับผลกระทบจากการที่ผู้ผลิต HDD สำหรับบางรุ่นผลิตภัณฑ์ได้เปลี่ยนวัตถุดิบและย้ายฐานการผลิตไปประเทศอื่นๆ ส่งผลให้สัดส่วนลดลงจากร้อยละ 5.45 ในปีบัญชี 2553 เหลือสัดส่วนร้อยละ 3.00 ของรายได้รวมในปีบัญชี 2554

รายได้จากการจำหน่ายท่อไอเสียรถยนต์ และท่อไอเสียรถจักรยานยนต์ คิดเป็นสัดส่วนร้อยละ 11.95 ของรายได้รวมในปีบัญชี 2552 และ เพิ่มขึ้นเป็นสัดส่วนร้อยละ 19.70 ของรายได้ในปีบัญชี 2552 และเพิ่มเป็นสัดส่วนร้อยละ 23.42 ของรายได้ในปี 2554 ตามลำดับ โดยรายได้หลักมาจากบริษัทย่อยรายบริษัท ออโต้ เมททอล จำกัด ซึ่งได้รับผลดีจากภาวะการขยายตัวในอุตสาหกรรมยานยนต์อย่างต่อเนื่อง นอกจากนี้รายได้ที่เพิ่มขึ้นมาจากยอดขายจำหน่ายที่สูงขึ้นซึ่งเป็นผลมาจากการทำการตลาดและคุณภาพของสินค้าประเภทท่อไอเสียของบริษัทได้รับการยอมรับจึงมีส่วนแบ่งด้านการตลาดที่ดีขึ้น

สัดส่วนรายได้จากการจำหน่ายเหล็กชุบสังกะสีชนิดม้วนและแผ่น และเหล็กเคลือบสังกะสีชนิดม้วนและแผ่นมีแนวโน้มการเติบโตคงที่ในปีบัญชี 2554 โดยมีสัดส่วนร้อยละ 8.94 และร้อยละ 3.74 ตามลำดับ โดยเหล็กชุบสังกะสีชนิดม้วนและแผ่นมีสัดส่วนสูงกว่าสัดส่วนในปีบัญชี 2553 ซึ่งเป็นผลมาจากการขยายตัวในอุตสาหกรรมเครื่องใช้ไฟฟ้าและอุตสาหกรรมก่อสร้าง

รายได้จากการขายของบริษัทและบริษัทย่อยส่วนใหญ่เป็นรายได้จากการขายในประเทศ โดยใน ปีบัญชี 2552 ปีบัญชี 2553 และปีบัญชี 2554 บริษัทและบริษัทย่อยมีสัดส่วนรายได้จากการขายในประเทศคิดเป็นสัดส่วน ร้อยละ 95.77 ร้อยละ 96.86 และ ร้อยละ 97.35 ของรายได้จากการขายรวมตามลำดับ อย่างไรก็ตามบริษัทและบริษัทย่อยมีนโยบายที่จะทำการตลาดในต่างประเทศเพื่อเพิ่มรายได้จากการส่งออกสำหรับผลิตภัณฑ์ของบริษัทโดยเฉพาะผลิตภัณฑ์ประเภทท่อเพื่อเป็นช่องทางการจำหน่ายใหม่ๆ ในอนาคต

## เป้าหมายการดำเนินธุรกิจ

บริษัทและบริษัทย่อยมีเป้าหมายการดำเนินธุรกิจในการเป็นผู้นำด้านการแปรรูปสแตนเลสอย่างครบวงจรที่มีการให้บริการครอบคลุมและสมบูรณ์แบบ ทั้งในด้านการจัดหาผลิตภัณฑ์ การแปรรูปผลิตภัณฑ์สแตนเลสโดยการตัดตามขนาด ตัดเป็นแถบม้วน การขัดพื้นผิว การเจาะรูและบีมกลม รวมถึงการผลิตและจำหน่ายท่อสแตนเลส และการจำหน่ายสแตนเลสเกรดเฉพาะ เพื่อจำหน่ายผลิตภัณฑ์ต่างๆ ให้แก่ผู้ประกอบการในกลุ่มอุตสาหกรรมต่างๆ ซึ่งเป็นผู้ผลิตสินค้าภายใต้เครื่องหมายการค้าที่เป็นที่ยอมรับกันทั่วไป โดยบริษัทและบริษัทย่อยมีเป้าหมายขยายฐานลูกค้าไปสู่กลุ่มลูกค้าบริษัทต่างชาติรายใหญ่ที่มีฐานการผลิตในประเทศไทย ครอบคลุมถึงผู้ผลิตรายใหญ่ในอุตสาหกรรมเครื่องใช้ไฟฟ้า อุตสาหกรรมยานยนต์ อุตสาหกรรมอาหาร และอุตสาหกรรมอิเล็กทรอนิกส์ รวมทั้งการขยายช่องทางการจำหน่ายโดยเฉพาะท่อไอเสียรถยนต์และรถจักรยานยนต์ไปยังต่างประเทศ นอกจากนี้ บริษัทและบริษัทย่อยเล็งเห็นความสำคัญของการให้บริการกับลูกค้า โดยมีเป้าหมายที่จะทำการผลิตสินค้าที่มีคุณภาพมาตรฐานสากล การส่งมอบสินค้าที่ตรงต่อเวลา และลดระยะเวลาสั่งซื้อสินค้าของลูกค้า ซึ่งจะทำให้สามารถลดต้นทุนในส่วนของการจัดเก็บสินค้าคงคลังให้กับลูกค้า ตลอดจนมีเป้าหมายที่จะพัฒนาสินค้าให้ตรงตามความต้องการของลูกค้าอย่างต่อเนื่อง

## ปัจจัยความเสี่ยง

### 1. ความเสี่ยงจากภาวะเงินเฟ้อ

ความเสี่ยงทางเศรษฐกิจที่สำคัญในเรื่องของปัจจัยด้านราคาอาหารและราคาน้ำมันมีแนวโน้มสูงขึ้นและมีปัจจัยที่ไม่ปกติเกิดขึ้น เช่น ภัยพิบัติทางธรรมชาติที่สร้างความเสียหายแก่ผลผลิตอาหาร หรือปัจจัยด้านความไม่สงบในตะวันออกกลาง และแอฟริกาเหนือขยายขอบเขตและยืดเยื้อจะเป็นแรงส่งให้ราคาน้ำมันทะยานขึ้นอย่างรวดเร็ว และทำให้สถานการณ์เงินเฟ้อร้ายแรงกว่าที่คาดการณ์ไว้ ซึ่งอาจจะเป็นตัวจุดเศรษฐกิจโลกและไทยให้กลับมาชะลอตัวได้ นอกจากนี้อาจสร้างความเสี่ยงต่อโอกาสเกิดภาวะ Stagflation หรือสภาวะที่เศรษฐกิจอ่อนแอแต่เงินเฟ้อกลับมีระดับสูง

นอกจากนี้ความวุ่นวายทางการเมืองในประเทศและการเลือกตั้งใหม่ที่กำลังจะเกิดขึ้น จะทำให้เกิดความไม่แน่นอนทางการเมืองในระยะข้างหน้าอาจเป็นปัจจัยที่ส่งผลกระทบต่อความต่อเนื่องเชิงนโยบาย และมีผลให้โครงการลงทุนต่างๆ ของภาครัฐอาจจะต้องล่าช้าไปกว่าแผนการที่วางไว้

อย่างไรก็ตาม บริษัทและบริษัทย่อยมีนโยบายให้ความสำคัญกับการติดตามภาวะเศรษฐกิจและผลกระทบต่างๆ อย่างใกล้ชิด รวมถึงเน้นกระจายความเสี่ยงในการทำธุรกิจให้ครอบคลุมอุตสาหกรรมต่างๆ ในประเทศ และรวมไปถึงการหาตลาดใหม่ๆ ในต่างประเทศ นอกจากนี้บริษัทย่อยราย บริษัท สเตนเลสทางเลือก จำกัด ก็มีศักยภาพในการเสนอเสนอเสนอทางเลือกแก่ผู้ประกอบการในกรณีที่ดินทุนวัตถุดิบเกรดที่ใช้ในปัจจุบันยังมีราคาสูงขึ้นมา

### 2. ความเสี่ยงจากการแข็งของค่าเงินบาท

ในปี 2553 ความเคลื่อนไหวของเงินบาทถูกจับตามองอย่างใกล้ชิด เนื่องจากแม้เงินบาทจะไม่ใช้สกุลเงินที่แข็งค่ามากที่สุด ในภูมิภาคเอเชีย แต่หลายหลายปัจจัยก็หนุนให้เงินบาทปรับตัวในทิศทางที่แข็งค่าขึ้นค่อนข้างชัดเจน โดยเฉพาะในช่วงครึ่งปีหลัง ทั้งนี้ อัตราการแข็งค่าของเงินบาทเริ่มแข็งค่าขึ้นมากเมื่อเปรียบเทียบกับสกุลเงินต่างๆ ในภูมิภาค

โดยปัจจัยแวดล้อมสำคัญที่ทำให้เงินบาทปรับตัวในทิศทางที่แข็งค่าขึ้นอย่างต่อเนื่องอย่างน้อยประกอบด้วยสามปัจจัยหลัก ได้แก่ ความอ่อนแอของเงินดอลลาร์ฯ โดยเฉพาะเมื่อเทียบกับสกุลเงินในภูมิภาคเอเชีย การขายเงินดอลลาร์จากผู้ส่งออกซึ่งมีมากกว่าความต้องการใช้จากผู้นำเข้า และกระแสเงินทุนไหลเข้าจากต่างประเทศซึ่งมีแรงหนุนจากปัจจัยพื้นฐานทางเศรษฐกิจที่แข็งแกร่งของไทย รวมถึงความแตกต่างระหว่างอัตราดอกเบี้ยไทยและสหรัฐ บริษัทมีฐานลูกค้าในอุตสาหกรรมเครื่องใช้ไฟฟ้า และ ยานยนต์ ในสัดส่วนที่สูง ซึ่งลูกค้าเหล่านี้เป็นผู้ประกอบการในการส่งออกด้วยซึ่งได้รับผลกระทบจากค่าเงินที่แข็งทำให้มีต้นทุนที่สูงขึ้นด้วย

อย่างไรก็ตามการแข็งตัวของเงินบาทเป็นการแข็งค่าซึ่งยังสอดคล้องกับค่าเงินในภูมิภาค และ เงินบาทแข็งค่าน้อยกว่าค่าเงินเยนประเทศญี่ปุ่น ซึ่งเป็นผู้ผลิตใหญ่และส่งออกในอุตสาหกรรมยานยนต์และเครื่องใช้ไฟฟ้า ผลกระทบต่อการส่งออกจึงยังอยู่ในลักษณะที่ลูกค้าส่วนใหญ่สามารถบริหารจัดการความเสี่ยงและความสามารถในการแข่งขันได้ บริษัทได้มีการสนทนาและติดตามผลกระทบในเรื่องดังกล่าวอย่างสม่ำเสมอ

### 3. ความเสี่ยงจากการปรับตัวสูงขึ้นของอัตราดอกเบี้ย

ความเสี่ยงจากภาวะเงินเฟ้อจะทำให้ทิศทางอัตราดอกเบี้ยน่าจะอยู่ในช่วงขาขึ้นไปในปีปัจจุบัน และ ต่อเนื่องในปี 2554 โดยอัตราดอกเบี้ยอาจจะถึงระดับสูงสุดปลายปี 2554 อัตราดอกเบี้ยจะทยอยปรับเพิ่มขึ้นผ่านอัตราดอกเบี้ยนโยบายเพื่อควบคุมไม่ให้เกิดฟองสบู่และเกิดปัญหาเสถียรภาพทางเศรษฐกิจในระยะปานกลาง แต่จะทำให้ค่าเงินบาทแข็งค่าขึ้นอีกนอกเหนือจากปัจจัยเรื่องสภาพคล่องในระบบการเงินโลก

ณ วันที่ 31 มีนาคม 2553- 2554 บริษัท และบริษัทย่อย มีภาระหนี้เงินเบิกเกินบัญชี เงินกู้ยืมระยะสั้นและเจ้าหนี้ทรัสต์รีซีทีค้างชำระสุทธิอยู่จำนวน 323.19 ล้านบาท และ 307.05 ล้านบาท ดังนั้นหากอัตราดอกเบี้ยมีการปรับตัวสูงขึ้นในอนาคต อาจส่งผลกระทบต่อผลการดำเนินงานของบริษัทฯ ได้

อย่างไรก็ตาม ในเรื่องดังกล่าวบริษัทฯ ได้ให้ความสำคัญกับการบริหารต้นทุนทางการเงินอย่างระมัดระวัง โดยเลือกใช้สินเชื่อจากสถาบันการเงินที่คิดอัตราดอกเบี้ยต่ำ รวมไปถึงการบริหารการหมุนเวียนสินค้าคงเหลือให้มีประสิทธิภาพมากขึ้นและลดปริมาณสินค้าคงเหลือลงเพื่อลดภาระเงินกู้

#### 4. ความเสี่ยงจากการผันผวนของราคาเหล็กกล้าไร้สนิมรีดเย็น

เหล็กกล้าไร้สนิมรีดเย็นหรือสแตนเลสรีดเย็นเป็นวัตถุดิบสำคัญของบริษัท ซึ่งการเคลื่อนไหวของราคาเหล็กกล้าไร้สนิมรีดเย็นในประเทศจะมีการเปลี่ยนแปลงตามอุปสงค์และอุปทานของผู้ผลิตและผู้ใช้เหล็กกล้าไร้สนิมรีดเย็นทั่วโลก และเนื่องจากเหล็กกล้าไร้สนิมประกอบด้วยส่วนผสมที่สำคัญคือ โครเมียม นิกเกิล และคาร์บอน ดังนั้นราคาของส่วนผสมที่เป็นวัตถุดิบดังกล่าวโดยเฉพาะนิกเกิลซึ่งเป็นส่วนประกอบหลักนั้นจะมีส่วนสำคัญที่ทำให้ราคาของเหล็กกล้าไร้สนิมรีดเย็นทั่วโลกผันแปร

อย่างไรก็ตาม บริษัทมีการติดตามราคาวัตถุดิบอย่างใกล้ชิดเพื่อประเมินสถานการณ์และแนวโน้มของราคาวัตถุดิบเพื่อนำมาประกอบการพิจารณาตัดสินใจในการสั่งซื้อและบริหารจัดการวัตถุดิบคงคลังให้มีความเหมาะสมและรวดเร็วสอดคล้องกับราคาตลาดโลกของวัตถุดิบเพื่อลดผลกระทบจากความผันผวนด้านราคาของวัตถุดิบ นอกจากนี้บริษัทได้เน้นการทำธุรกิจโดยให้เกิดประโยชน์สูงสุดกับลูกค้าด้วยบริการและผลิตภัณฑ์ที่มีคุณภาพ

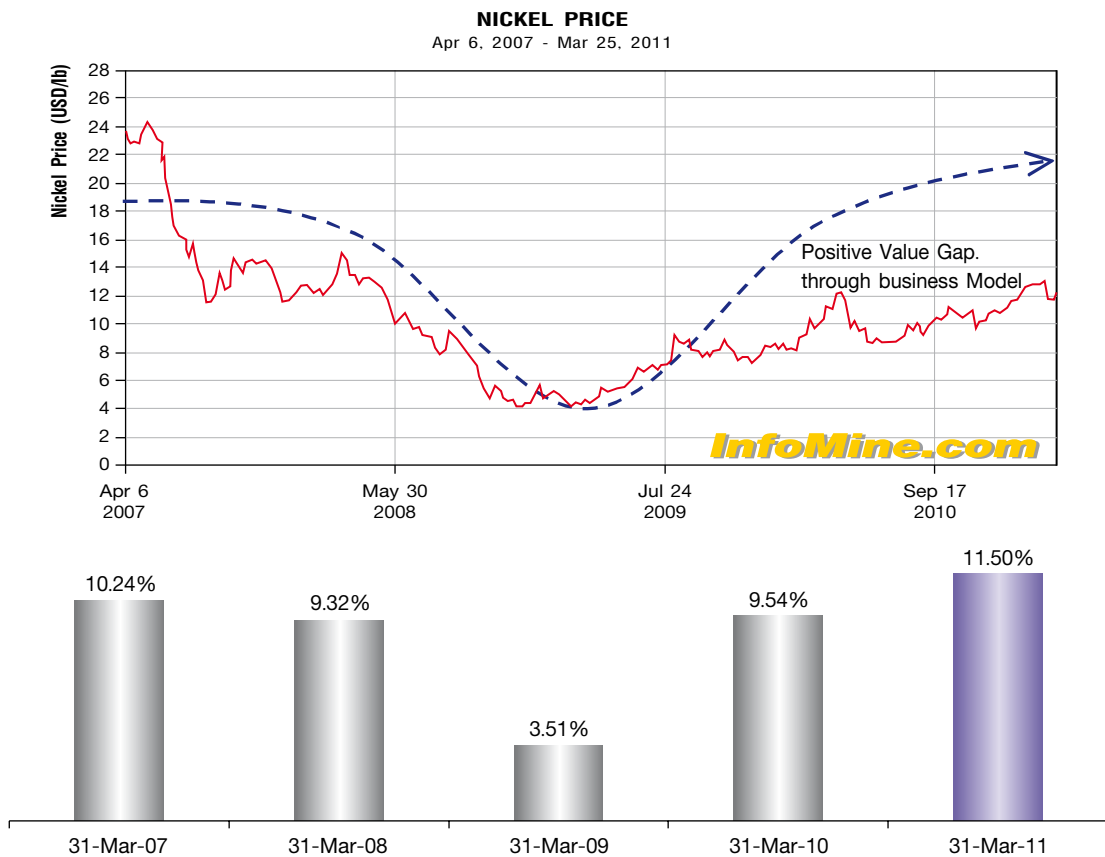

#### 5. ความเสี่ยงจากการพึ่งพิงผู้ผลิตวัตถุดิบที่สำคัญ

##### 5.1 ความเสี่ยงจากการพึ่งพิงผู้ผลิตและจัดจำหน่ายม้วนเหล็กกล้าไร้สนิมรีดเย็น

วัตถุดิบหลักของบริษัท คือ ม้วนเหล็กกล้าไร้สนิมรีดเย็น (cold rolled stainless steel coil) โดยงวดปีบัญชี 2553 และ งวดปีบัญชี 2554 บริษัทสั่งซื้อม้วนเหล็กกล้าไร้สนิมรีดเย็นจากผู้ผลิตในประเทศที่สำคัญ ได้แก่ บริษัทไทยนิคซ์ สแตนเลส จำกัด (มหาชน) คิดเป็นสัดส่วนร้อยละ 34.38 และร้อยละ 34.48 ของยอดซื้อรวมตามลำดับ จากการที่มีผู้ผลิตเหล็กกล้าไร้สนิมรีดเย็นรายใหญ่ในประเทศเพียงรายเดียว และ กฎหมาย Anti-Dumping Law ล่าสุดที่ประกาศใช้ในเดือน กุมภาพันธ์ 2554 ทำให้การจัดหาวัตถุดิบเหล็กกล้าไร้สนิมรีดเย็นจากหลายประเทศในเอเชียเป็นไปได้ได้น้อยเนื่องจากมีต้นทุนวัตถุดิบที่จัดหาสูงกว่าการจัดหาภายในประเทศ นอกจากนี้การจัดหาเหล็กกล้าไร้สนิมรีดเย็นจากต่างประเทศจะต้องใช้เวลาในการขนส่ง ทำให้บริษัทมีความเสี่ยงจากการขาดแคลนวัตถุดิบในกรณีที่มีผู้ผลิตรายใหญ่ในประเทศดังกล่าวไม่สามารถจัดส่งวัตถุดิบให้กับบริษัทได้ตามกำหนด และบริษัทไม่สามารถจัดหาวัตถุดิบจากแหล่งอื่นเข้ามาทดแทนได้ทันแผนการผลิตและแปรรูปสินค้าตามที่ได้รับคำสั่งซื้อสินค้าจากลูกค้า

อย่างไรก็ตาม บริษัทได้มีการวางแผนการสั่งซื้อวัตถุดิบล่วงหน้าโดยนำระบบการจัดการห่วงโซ่อุปทาน หรือ Supply Chain Management มาใช้ ทำให้มีการประมาณการยอดการสั่งซื้อวัตถุดิบล่วงหน้าได้อย่างมีประสิทธิภาพ และจากการดำเนินงานของบริษัทในอดีตที่ผ่านมา บริษัทยังไม่เคยประสบปัญหาขาดแคลนวัตถุดิบ ประกอบกับบริษัท สั่งซื้อวัตถุดิบเหล็กกล้าไร้สนิมรีดเย็นจากผู้ผลิตดังกล่าวเป็นเวลานานและมีความสัมพันธ์ที่ดีกับผู้ผลิตวัตถุดิบเหล็กกล้าไร้สนิมรีดเย็นดังกล่าว ทำให้บริษัทเชื่อมั่นว่าจะไม่ได้รับผลกระทบหรือความเสียหายใดๆ ในการสั่งซื้อวัตถุดิบจากผู้ผลิตดังกล่าว

## 5.2 ความเสี่ยงจากการพึ่งพิงผู้ผลิตสแตนเลสเกรดเฉพาะ

บริษัทย่อยรายบริษัท สแตนเลสทางเลือก จำกัด ประกอบธุรกิจจำหน่ายผลิตภัณฑ์สแตนเลสเกรดเฉพาะ โดยบริษัทเป็นผู้จัดหาผลิตภัณฑ์สแตนเลสเกรดเฉพาะดังกล่าว ปัจจุบันบริษัทซื้อสแตนเลสเกรดเฉพาะส่วนใหญ่จาก Nippon Metal Industry Co., Ltd. ประเทศญี่ปุ่น โดยปัจจุบันบริษัท และบริษัทย่อยรายบริษัท สแตนเลสทางเลือก จำกัด เป็นคู่ค้าเพียงรายเดียวในประเทศไทยของ Nippon Metal Industry Co., Ltd. โดยงวดปีบัญชี 2553 และ งวดปีบัญชี 2554 บริษัทสั่งซื้อสแตนเลสเกรดพิเศษจาก Nippon Metal Industry Co., Ltd. คิดเป็นสัดส่วนร้อยละ 20.30 และ ร้อยละ 14.72 ของยอดซื้อรวมตามลำดับ บริษัทจึงมีความเสี่ยงจากการพึ่งพิงผู้ผลิตสแตนเลสเกรดเฉพาะรายดังกล่าว และอาจขาดแคลนสแตนเลสเกรดเฉพาะในกรณีที่ผู้ผลิตรายดังกล่าวไม่สามารถจัดส่งวัตถุดิบให้แก่บริษัทได้ตามกำหนด และบริษัทไม่สามารถจัดหาวัตถุดิบจากแหล่งอื่นเข้ามาทดแทนได้ทันแผนการผลิตและแปรรูปสินค้าตามที่ได้รับคำสั่งซื้อสินค้าจากลูกค้า

ที่ผ่านมาบริษัทสั่งซื้อสแตนเลสเกรดเฉพาะจาก Nippon Metal Industry Co., Ltd. ประเทศญี่ปุ่น และบริษัท สั่งซื้อสแตนเลสเกรดเฉพาะจาก Nippon Metal Industry Co., Ltd. เพียงรายเดียวเนื่องจากผู้ผลิตรายดังกล่าวสามารถผลิตสแตนเลสเกรดเฉพาะได้อย่างมีคุณภาพมากกว่าและเป็นที่ยอมรับจากลูกค้าเมื่อเทียบกับผู้ผลิตสแตนเลสเกรดเฉพาะจากประเทศจีนและอินเดีย

อย่างไรก็ตาม บริษัทมีความสัมพันธ์อันดีกับผู้ผลิตสแตนเลสเกรดเฉพาะรายดังกล่าวเนื่องจากได้ร่วมมือกันพัฒนาสแตนเลสเกรดเฉพาะนิกเกิลต่ำที่มีคุณภาพร่วมกันในประเทศไทยและต่างประเทศภายใต้เครื่องหมายการค้า D-STAINLESS รวมถึงการออกงานแสดงสินค้าร่วมกันทั้งในประเทศ และต่างประเทศ

## 5.3 ความเสี่ยงจากการพึ่งพิงผู้ผลิตเหล็กชุบสังกะสี

บริษัทประกอบธุรกิจจำหน่ายและแปรรูปเหล็กชุบสังกะสี ปัจจุบันบริษัทซื้อเหล็กชุบสังกะสีจากผู้ผลิตในประเทศเพียงรายเดียว คือ บริษัท กรุงเทพผลิตเหล็ก จำกัด (มหาชน) โดยงวดปีบัญชี 2553 และ งวดปีบัญชี 2554 บริษัทสั่งซื้อเหล็กชุบสังกะสีจากบริษัท กรุงเทพผลิตเหล็ก จำกัด (มหาชน) คิดเป็นสัดส่วนร้อยละ 10.96 และร้อยละ 10.41 ของยอดซื้อรวม บริษัทจะนำเหล็กชุบสังกะสีมาแปรรูปตามขนาดที่ลูกค้ากลุ่มเป้าหมายต้องการ บริษัทจึงมีความเสี่ยงจากการพึ่งพิงผู้ผลิตเหล็กชุบสังกะสีรายดังกล่าว และความเสี่ยงจากการขาดแคลนเหล็กชุบสังกะสีในกรณีที่ผู้ผลิตรายดังกล่าวไม่สามารถจัดส่งวัตถุดิบให้กับบริษัทได้ตามกำหนด และบริษัทไม่สามารถจัดหาวัตถุดิบจากแหล่งอื่นเข้ามาทดแทนได้ทันแผนการผลิตและแปรรูปสินค้าตามที่ได้รับคำสั่งซื้อสินค้าจากลูกค้า ที่ผ่านมามีบริษัทสั่งซื้อเหล็กชุบสังกะสีจากบริษัท กรุงเทพผลิตเหล็ก จำกัด (มหาชน) เพียงรายเดียวเนื่องจากผู้ผลิตรายดังกล่าวสามารถผลิตเหล็กชุบสังกะสีได้มีคุณภาพ ทำให้บริษัทสามารถแปรรูปตามขนาดต่างๆ ได้ตามความต้องการของลูกค้ากลุ่มเป้าหมาย

อย่างไรก็ตาม บริษัทมีการวางแผนการสั่งซื้อเหล็กชุบสังกะสีล่วงหน้า และบริษัทมีความสัมพันธ์ที่ดีกับผู้ผลิตเหล็กชุบสังกะสีรายดังกล่าว และจากการดำเนินงานของบริษัทในอดีตที่ผ่านมา บริษัทยังไม่เคยประสบปัญหาขาดแคลนเหล็กชุบสังกะสี

## 6. ความเสี่ยงเกี่ยวกับการย้ายฐานการผลิตของลูกค้าซึ่งเป็นผู้ประกอบการในอุตสาหกรรมต่างๆ

ผลิตภัณฑ์สแตนเลสของบริษัทและบริษัทย่อยจำหน่ายแก่ลูกค้าในประเทศโดยลูกค้าดังกล่าวส่วนใหญ่เป็นผู้ประกอบการจากต่างประเทศที่มาตั้งโรงงานในประเทศไทย ซึ่งเป็นผู้ประกอบการในอุตสาหกรรมต่างๆ เช่น อุตสาหกรรมเครื่องใช้ไฟฟ้า



อุตสาหกรรมก่อสร้าง อุตสาหกรรมคอมพิวเตอร์ อุตสาหกรรมยานยนต์ เป็นต้น โดยใน งวดปีบัญชี 2553 บริษัทและบริษัทย่อย มียอดขายในประเทศจำนวน 1,907.59 ล้านบาท คิดเป็นสัดส่วนร้อยละ 96.81 ของยอดขายรวม และในงวดปีบัญชี 2554 บริษัทและบริษัทย่อยมียอดขายในประเทศจำนวน 2,350 ล้านบาท คิดเป็นสัดส่วนร้อยละ 97.31 ของยอดขายรวม บริษัทและบริษัทย่อยจึงมีความเสี่ยงเกี่ยวกับการย้ายฐานการผลิตของลูกค้านักซึ่งเป็นผู้ประกอบการในอุตสาหกรรมต่างๆ ไปประเทศอื่นๆ อันอาจส่งผลกระทบต่อยอดขายของบริษัทและบริษัทย่อย

อย่างไรก็ตาม เมื่อพิจารณาจากมูลค่าของผู้ขอรับการส่งเสริมการลงทุน ตามคำให้สัมภาษณ์ของเลขาธิการ BOI ซึ่งเชื่อว่า แนวโน้มการส่งเสริมการลงทุนในปี 2554 จะไม่ต่ำกว่า 4 แสนล้านบาท จากปี 2553 ที่มีการส่งเสริมการลงทุนไปทั้งสิ้น 4.47 แสนล้านบาท โดยอุตสาหกรรมที่คาดว่าจะขยายตัวต่อเนื่องในปีนี้ได้แก่ อาหารแปรรูป ยานยนต์และชิ้นส่วน เครื่องใช้ไฟฟ้าและอุปกรณ์อิเล็กทรอนิกส์ พลังงาน ไฟฟ้า รวมถึงปิโตรเคมี เนื่องจากมีความชัดเจนเกี่ยวกับแนวทางการลงทุนในพื้นที่ นิคมอุตสาหกรรมมาบตาพุด นอกจากนี้ประเทศไทยยังมีความได้เปรียบเชิงเปรียบเทียบในด้านการจัดหาวัตถุดิบ สาธารณูปโภค พื้นฐาน และการขนส่งที่ประหยัดในด้านระยะทาง รวมทั้งหากลูกค้าดังกล่าวจะย้ายฐานการผลิตบริษัทและบริษัทย่อยจะทราบล่วงหน้าประมาณไม่ต่ำกว่าหนึ่งปีซึ่งจะทำให้สามารถวางแผนปรับเปลี่ยนการผลิตได้ โดยบริษัทและบริษัทย่อยได้มีการติดตามนโยบายการลงทุนของลูกค้านักซึ่งเป็นผู้ประกอบการในอุตสาหกรรมต่างๆ อย่างต่อเนื่องเพื่อนำข้อมูลดังกล่าวมาใช้ในการวางแผนนโยบายการดำเนินงานและวางแผนการผลิตเพื่อรองรับความเปลี่ยนแปลงต่างๆ ขณะเดียวกัน บริษัทที่มีความหลากหลายในการกระจายธุรกิจเข้าสู่อุตสาหกรรมหลักต่างๆ ของประเทศเพื่อลดความเสี่ยงต่อการพึ่งพิงอุตสาหกรรมใดอุตสาหกรรมหนึ่งในประเทศโดยเฉพาะและยังมีการส่งออกไปยังตลาดต่างประเทศ นอกจากนี้ยังได้บริการลูกค้าด้วยการจัดหาวัตถุดิบคุณภาพในเกรดต่างๆ ที่หลากหลาย รวมไปถึงการแปรรูปเพื่อเพิ่มมูลค่าในด้วยกระบวนการผลิตที่มีคุณภาพ เช่นบริษัทย่อยรายบริษัท ออโต้ เม็ททอล จำกัด ได้กระจายความเสี่ยงโดยการจำหน่ายสินค้าประเภทท่อสแตนเลส ประเภทท่อไอเสีย ไปยังอุตสาหกรรมรถยนต์ และอุตสาหกรรมรถจักรยานยนต์ รวมทั้งบริษัทย่อยรายบริษัท สแตนเลสทางเลือก จำกัด ซึ่งเป็นผู้จำหน่ายสแตนเลสเกรดเฉพาะ มีศักยภาพในการจำหน่ายสินค้าไปยังผู้ประกอบการในอุตสาหกรรมเครื่องใช้ไฟฟ้า อุตสาหกรรมยานยนต์ อุตสาหกรรมคอมพิวเตอร์ และอุตสาหกรรมอาหาร

## 7. ความเสี่ยงเกี่ยวกับการเข้ามาของคู่แข่งรายใหม่

ปัจจุบันการประกอบธุรกิจของบริษัทในด้านการแปรรูปสแตนเลส ได้แก่ การจัดหา แปรรูป ผลิตและจำหน่ายผลิตภัณฑ์สแตนเลส มีผู้ประกอบการในประเทศที่ทำธุรกิจใกล้เคียงกับบริษัทประมาณ 2-3 ราย นอกจากนี้บริษัทย่อยรายบริษัท ออโต้ เม็ททอล จำกัด ประกอบธุรกิจผลิตและจำหน่ายท่อสแตนเลสประเภทท่อไอเสียสำหรับอุตสาหกรรมยานยนต์ที่ใช้เครื่องจักรเทคโนโลยี FFX ของประเทศญี่ปุ่น เป็นรายแรกในเอเชียตะวันออกเฉียงใต้ และบริษัทย่อยรายบริษัท สแตนเลสทางเลือก จำกัด ประกอบธุรกิจจำหน่ายผลิตภัณฑ์สแตนเลสเกรดเฉพาะนิกเกิลต่ำจากประเทศญี่ปุ่นเพียงรายเดียวในประเทศไทย บริษัทและบริษัทย่อยจึงมีความเสี่ยงจากการเข้ามาของคู่แข่งรายใหม่ ซึ่งอาจส่งผลกระทบต่อยอดขายและส่วนแบ่งตลาดของบริษัทและบริษัทย่อย

อย่างไรก็ตาม การประกอบธุรกิจของบริษัทและบริษัทย่อยต้องอาศัยปัจจัยต่างๆ เกื้อหนุน ประกอบด้วย

- (1) ความเชี่ยวชาญเฉพาะด้าน และประสบการณ์ยาวนานในการพัฒนาผลิตภัณฑ์ให้มีคุณภาพและตรงกับความต้องการของลูกค้ากลุ่มเป้าหมายซึ่งเป็นผู้ประกอบการในอุตสาหกรรมต่างๆ ดังจะเห็นได้จากประสบการณ์การประกอบธุรกิจของบริษัทเป็นระยะเวลากว่า 20 ปี
- (2) ต้องอาศัยบุคลากรที่มีความรู้ ความเชี่ยวชาญ และประสบการณ์ในการประกอบธุรกิจ
- (3) ต้องอาศัยความสัมพันธ์ในการทำธุรกิจที่ดีและต่อเนื่องกับผู้ผลิต และ จำหน่ายวัตถุดิบและลูกค้ากลุ่มเป้าหมาย
- (4) การประกอบธุรกิจของบริษัทและบริษัทย่อยต้องใช้เงินลงทุนในเครื่องมือเครื่องจักรที่มีประสิทธิภาพ
- (5) บริษัท และบริษัทย่อยรายบริษัท ออโต้ เม็ททอล จำกัด ได้รับการส่งเสริมการลงทุนจากคณะกรรมการส่งเสริมการลงทุน ได้แก่ สิทธิพิเศษทางภาษี รวมถึงการได้รับยกเว้นอากรขาเข้าสำหรับวัตถุดิบและวัสดุที่จำเป็นที่ต้องนำเข้ามาจากต่างประเทศ ได้รับการยกเว้นอากรขาเข้าสำหรับเครื่องจักร

- (6) บริษัท และบริษัทย่อย ยังได้รับการสนับสนุนทางด้านเทคนิคในการผลิตและการตลาดเพื่อสร้างความมั่นใจในด้านคุณภาพ และการขยายผลิตภัณฑ์ใหม่ๆ เพื่อเพิ่มฐานลูกค้าของบริษัทได้กว้างขวางมากขึ้น จากผู้ร่วมลงทุนในบริษัทย่อย คือ Mory Industries Inc. ประเทศญี่ปุ่น

จากปัจจัยดังกล่าวข้างต้นส่งผลให้บริษัทและบริษัทย่อยมีความพร้อมและข้อได้เปรียบที่เหนือกว่าต่อการเข้ามาของผู้ประกอบการรายใหม่

## 8. ความเสี่ยงเกี่ยวกับสภาพคล่องและการบริหารจัดการสินค้าคงคลัง

บริษัทและบริษัทย่อยประกอบธุรกิจหลักในด้านการแปรรูปผลิตภัณฑ์สแตนเลสภัณฑ์อย่างครบวงจร ธุรกิจหลักประกอบด้วย การจัดหา แปรรูป ผลิตและจำหน่ายผลิตภัณฑ์สแตนเลส สินทรัพย์ที่สำคัญของบริษัทและบริษัทย่อย คือ สินค้าคงเหลือ ณ วันที่ 31 มีนาคม 2553 บริษัทและบริษัทย่อยมีสินค้าคงเหลือจำนวน 463.05 ล้านบาท (คิดเป็นสัดส่วนร้อยละ 33.40 ของสินทรัพย์รวม) และ ณ วันที่ 31 มีนาคม 2554 บริษัทและบริษัทย่อยมีสินค้าคงเหลือจำนวน 525.20 ล้านบาท (คิดเป็นสัดส่วนร้อยละ 35.28 ของสินทรัพย์รวม) บริษัทจึงมีความเสี่ยงหากสินค้าคงเหลือดังกล่าวไม่มีการหมุนเวียนในระดับที่เหมาะสมซึ่งอาจส่งผลต่อสภาพคล่องและฐานะการเงินของบริษัทและบริษัทย่อย

อย่างไรก็ตาม บริษัทและบริษัทย่อยได้นำระบบการจัดการห่วงโซ่อุปทาน (Supply Chain Management) มาใช้ และได้พัฒนาระบบดังกล่าวอย่างต่อเนื่อง ส่งผลให้บริษัทและบริษัทย่อยสามารถสั่งซื้อวัตถุดิบได้ในปริมาณที่ต้องการใช้ ผลิตสินค้าได้ตรงกับความต้องการของลูกค้า และส่งมอบสินค้าให้แก่ลูกค้าได้ตามกำหนดเวลาที่ลูกค้าต้องการ ซึ่งทำให้บริษัทและบริษัทย่อยมีการบริหารต้นทุนและการบริหารจัดการสินค้าคงคลังที่มีประสิทธิภาพ ดังจะเห็นได้จากระยะเวลาขายสินค้าของบริษัทและบริษัทย่อย เมื่อพิจารณาจากงบการเงิน ณ วันที่ 31 มีนาคม 2553 มีระยะเวลาการขายสินค้าเฉลี่ย 43 วัน และ ณ วันที่ 31 มีนาคม 2554 มีระยะเวลาการขายสินค้าเฉลี่ย 34 วัน ส่งผลให้ระยะที่ผ่านมามีบริษัทมีต้นทุนวัตถุดิบที่เหมาะสมและสภาพคล่องที่แข็งแกร่ง

## โครงสร้างเงินทุน

### หลักทรัพย์ของบริษัท

ณ วันที่ 2 กรกฎาคม 2553 บริษัทมีทุนจดทะเบียน 320 ล้านบาท เรียกชำระแล้ว 320 ล้านบาท แบ่งเป็น ทุนสามัญ 320,000,000 หุ้น มูลค่าหุ้นละ 1 บาท

### ผู้ถือหุ้น

รายชื่อและสัดส่วนการถือหุ้นของบริษัท ณ วันที่ 2 กรกฎาคม 2553 \*

รายชื่อผู้ถือ	ณ วันที่ 3 กรกฎาคม 2553	
	จำนวนหุ้น	สัดส่วน (ร้อยละ)
1. นายเกษม อัครพงศ์พิศักดิ์ และนางปราณี แซ่คู**	120,382,400	37.62
2. นายประสาน อัครพงศ์พิศักดิ์	60,046,100	18.76
3. นายประเสริฐ อัครพงศ์พิศักดิ์	36,068,500	11.27
4. นายพงศ์เทพ อัครพงศ์พิศักดิ์	6,900,000	2.16
5. นางสาววาสนา อัครพงศ์พิศักดิ์	6,000,020	1.88
6. นางนันทนา อัครพงศ์พิศักดิ์	110,000	0.03
7. นายวิทวัส อัครพงศ์พิศักดิ์	20,200	0.01
<b>รวมกลุ่มอัครพงศ์พิศักดิ์</b>	<b>199,327,200</b>	<b>62.29</b>
8. นายนุชา วัฒนภาส	24,190,900	7.56
9. บริษัทหลักทรัพย์ ซีมีโก้ จำกัด (มหาชน)	6,500,000	2.03
10. นายภควา ปัตตะพงศ์	4,450,000	1.39
<b>รวม</b>	<b>234,468,100</b>	<b>73.27</b>

หมายเหตุ : \* วันปิดสมุดทะเบียนพักการโอนหุ้นเพื่อสิทธิในการเข้าร่วมประชุมสามัญผู้ถือหุ้นประจำปี 2553

\*\* นายเกษม อัครพงศ์พิศักดิ์ เป็นสามีนางปราณี แซ่คู ซึ่งเป็นผู้เกี่ยวข้องกันตามมาตรา 258 ของ พ.ร.บ. หลักทรัพย์และตลาดหลักทรัพย์ พ.ศ. 2535 จึงนับจำนวนหุ้นและสัดส่วนการถือหุ้นรวมกัน โดยนายเกษม อัครพงศ์พิศักดิ์ ถือหุ้นในบริษัทจำนวน 90,182,180 หุ้น และนางปราณี แซ่คู ถือหุ้นในบริษัทจำนวน 200 หุ้น

### นโยบายการจ่ายเงินปันผล

บริษัทมีนโยบายจ่ายเงินปันผลในอัตราไม่ต่ำกว่าร้อยละ 40 ของกำไรสุทธิหลังหักภาษีเงินได้นิติบุคคล อย่างไรก็ตาม บริษัทอาจกำหนดให้การจ่ายเงินปันผลมีอัตราน้อยกว่าอัตราที่กำหนดข้างต้นได้ หากบริษัทมีความจำเป็นที่จะต้องนำเงินกำไรสุทธิจำนวนดังกล่าวไปใช้เพื่อขยายการดำเนินงานของบริษัท

บริษัทย่อย 2 บริษัท ได้แก่ บริษัท ออโต้ เม็ททอล จำกัด และบริษัท สเตนเลสทางเลือก จำกัด มีนโยบายจ่ายเงินปันผลในอัตราไม่ต่ำกว่าร้อยละ 40 ของกำไรสุทธิหลังหักภาษีเงินได้นิติบุคคล อย่างไรก็ตาม บริษัทย่อยอาจกำหนดให้การจ่ายเงินปันผลมีอัตราน้อยกว่าอัตราที่กำหนดข้างต้นได้ หากบริษัทย่อยมีความจำเป็นที่จะต้องนำเงินกำไรสุทธิจำนวนดังกล่าวไปใช้เพื่อขยายการดำเนินงานของบริษัทย่อย

# การจัดการ

## โครงสร้างการจัดการ

### โครงสร้างการจัดการของบริษัท

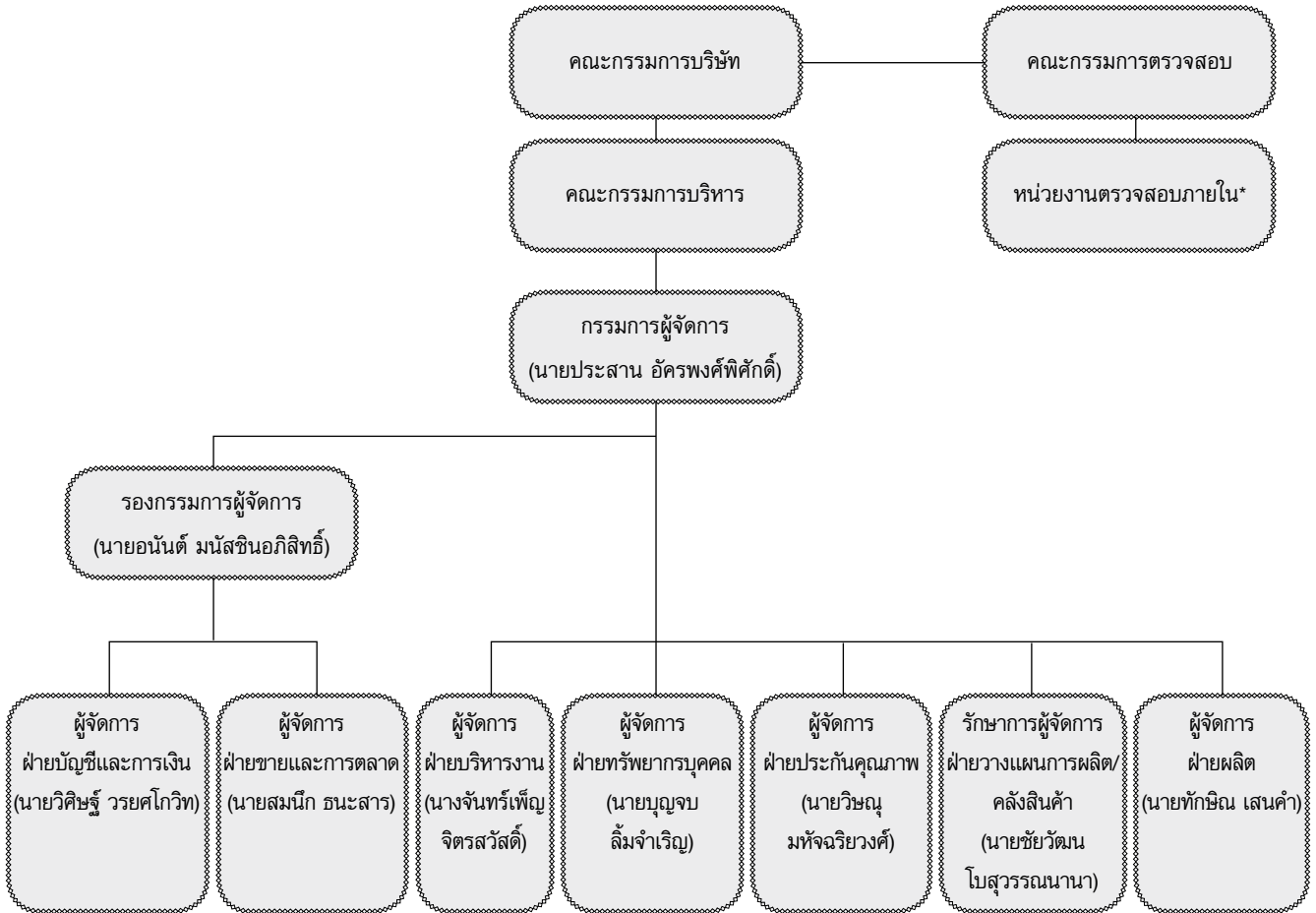

\* บริษัทว่าจ้างหน่วยงานภายนอก คือ สำนักงาน เอ.เอ็ม.ที.เซอร์วิสเชส เป็นผู้ตรวจสอบภายในของบริษัท

บริษัทมีคณะกรรมการต่างๆ ได้แก่ คณะกรรมการบริษัท คณะกรรมการบริหาร คณะกรรมการตรวจสอบ รายละเอียดดังนี้

(ก) คณะกรรมการบริษัท มีจำนวน 7 ท่าน ประกอบด้วย

- |                               |               |                                     |
|-------------------------------|---------------|-------------------------------------|
| 1. นายวันชัย อ่ำฟิ่งอาตม์     | ประธานกรรมการ | กรรมการอิสระและประธานกรรมการตรวจสอบ |
| 2. นายประสาน อัครพงศ์พิศักดิ์ | กรรมการ       |                                     |
| 3. นายอนันต์ มนัสชินอภิสิทธิ์ | กรรมการ       |                                     |
| 4. นายสมนึก ธนะสาร            | กรรมการ       |                                     |
| 5. นายอนุรุทธ ว่องวานิช       | กรรมการ       |                                     |
| 6. นายธีระ ณ วังขนาย          | กรรมการ       | กรรมการอิสระและกรรมการตรวจสอบ       |
| 7. นายเลิศ นิตย์ธีรานนท์      | กรรมการ       | กรรมการอิสระและกรรมการตรวจสอบ       |

โดยมี นายอนันต์ มนัสชินอภิสิทธิ์ เป็นเลขานุการคณะกรรมการบริษัท

กรรมการผู้มีอำนาจลงนามแทนบริษัท

กรรมการผู้มีอำนาจลงนามแทนบริษัท คือ นายประสาน อัครพงศ์พิศักดิ์ ลงลายมือชื่อร่วมกับนายสมนึก ธนะสาร หรือ นายอนันต์ มนัสชินอภิสิทธิ์ และประทับตราสำคัญของบริษัท

ขอบเขตอำนาจ หน้าที่ และความรับผิดชอบของคณะกรรมการบริษัท

คณะกรรมการบริษัทมีอำนาจ หน้าที่ และความรับผิดชอบในการจัดการบริษัทให้เป็นไปตามกฎหมาย วัตถุประสงค์ และข้อบังคับของบริษัท ตลอดจนมติของที่ประชุมผู้ถือหุ้นที่ชอบด้วยกฎหมายด้วยความซื่อสัตย์สุจริตและระมัดระวังรักษาผลประโยชน์ของบริษัท โดยสรุปอำนาจหน้าที่ และความรับผิดชอบที่สำคัญได้ ดังนี้

- (1) จัดให้มีการประชุมผู้ถือหุ้นเป็นการประชุมสามัญประจำปี ภายใน 4 เดือนนับแต่วันสิ้นสุทธอระยะเวลาบัญชีของบริษัท
- (2) จัดให้มีการประชุมคณะกรรมการอย่างน้อย 3 เดือนต่อครั้ง
- (3) จัดให้มีการท่างบดุลและงบกำไรขาดทุนของบริษัท ณ วันสิ้นสุทธอระยะเวลาบัญชีของบริษัท ซึ่งผู้สอบบัญชีตรวจสอบแล้ว และนำเสนอต่อที่ประชุมผู้ถือหุ้นเพื่อพิจารณาและอนุมัติ
- (4) คณะกรรมการอาจมอบอำนาจให้กรรมการคนหนึ่งหรือหลายคน หรือบุคคลอื่นใดปฏิบัติกรอย่างหนึ่งอย่างใดแทนคณะกรรมการได้ โดยอยู่ภายใต้การควบคุมของคณะกรรมการ หรืออาจมอบอำนาจเพื่อให้บุคคลดังกล่าวมีอำนาจตามที่คณะกรรมการเห็นสมควรและภายในระยะเวลาที่คณะกรรมการเห็นสมควร ซึ่งคณะกรรมการอาจยกเลิกเพิกถอนเปลี่ยนแปลงหรือแก้ไขบุคคลที่ได้รับมอบอำนาจหรืออำนาจนั้นๆ ได้เมื่อเห็นสมควร

ทั้งนี้ คณะกรรมการอาจมอบอำนาจให้คณะผู้บริหารมีอำนาจหน้าที่ในการปฏิบัติงานต่างๆ โดยมีรายละเอียดการมอบอำนาจตามขอบเขตอำนาจหน้าที่ของคณะผู้บริหาร ซึ่งการมอบอำนาจนั้นต้องไม่มีลักษณะเป็นการมอบอำนาจที่ทำให้คณะผู้บริหารสามารถพิจารณาและอนุมัติรายการที่ตนหรือบุคคลที่อาจมีความขัดแย้งมีส่วนได้ส่วนเสียหรือมีความขัดแย้งทางผลประโยชน์อื่นใดทำกับบริษัทหรือบริษัทย่อย ยกเว้นเป็นการอนุมัติรายการที่เป็นไปตามนโยบายและหลักเกณฑ์ที่คณะกรรมการพิจารณาและอนุมัติไว้แล้ว

- (5) กำหนดเป้าหมาย แนวทาง นโยบาย แผนงานและงบประมาณของบริษัท ควบคุมกำกับดูแลการบริหารและการจัดการของคณะผู้บริหารให้เป็นไปตามนโยบายที่ได้รับมอบหมาย เว้นแต่ในเรื่องดังต่อไปนี้ คณะกรรมการต้องได้รับมติอนุมัติจากที่ประชุมผู้ถือหุ้นก่อนการดำเนินการ อันได้แก่ เรื่องที่กฎหมายกำหนดให้ต้องได้รับมติอนุมัติจากที่ประชุมผู้ถือหุ้น เช่น การเพิ่มทุน การลดทุน การออกหุ้นกู้ การขายหรือโอนกิจการของบริษัททั้งหมดหรือบางส่วนที่สำคัญให้แก่บุคคลอื่น หรือการซื้อหรือรับโอนกิจการของบริษัทอื่นมาเป็นของบริษัท การแก้ไขหนังสือบริคณห์สนธิหรือข้อบังคับ เป็นต้น

นอกจากนี้ คณะกรรมการบริษัทยังมีขอบเขตหน้าที่ในการกำกับดูแลให้บริษัทปฏิบัติตามกฎหมายว่าด้วยหลักทรัพย์และตลาดหลักทรัพย์ ข้อกำหนดของตลาดหลักทรัพย์ อาทิเช่น การทำรายการที่เกี่ยวข้องกัน และการซื้อหรือขายหลักทรัพย์ที่สำคัญตามกฎหมายเกณฑ์ของตลาดหลักทรัพย์แห่งประเทศไทยหรือกฎหมายที่เกี่ยวข้องกับธุรกิจของบริษัท

- (6) พิจารณาโครงสร้างการบริหารงาน แต่งตั้งผู้บริหาร และคณะกรรมการอื่นตามความเหมาะสม
- (7) ติดตามผลการดำเนินงานให้เป็นไปตามแผนงานและงบประมาณอย่างต่อเนื่อง
- (8) กรรมการจะต้องไม่ประกอบกิจการอันมีสภาพอย่างเดียวกันและเป็นการแข่งขันกับกิจการของบริษัท หรือเข้าเป็นหุ้นส่วนในห้างหุ้นส่วนสามัญ หรือเป็นหุ้นส่วนไม่จำกัดความรับผิดชอบในห้างหุ้นส่วนจำกัด หรือเป็นกรรมการของบริษัทเอกชนหรือบริษัทอื่นที่ประกอบกิจการอันมีสภาพอย่างเดียวกัน และเป็นการแข่งขันกับกิจการของบริษัทไม่ว่าจะเพื่อประโยชน์ตนหรือเพื่อประโยชน์ผู้อื่น เว้นแต่จะได้แจ้งให้ที่ประชุมผู้ถือหุ้นทราบก่อนที่จะมีมติแต่งตั้ง
- (9) กรรมการต้องแจ้งให้บริษัททราบโดยไม่ชักช้า หากมีส่วนได้เสียไม่ว่าโดยตรงหรือโดยอ้อมในสัญญาที่บริษัททำขึ้น หรือถือหุ้นหรือหุ้นกู้เพิ่มขึ้นหรือลดลงในบริษัทหรือบริษัทในเครือ

(ข) คณะกรรมการบริหาร มีจำนวน 3 ท่าน ประกอบด้วย

- |                               |                     |
|-------------------------------|---------------------|
| 1. นายประสาน อัครพงศ์พิศักดิ์ | ประธานกรรมการบริหาร |
| 2. นายสมนึก ณะสาร             | กรรมการบริหาร       |
| 3. นายอนันต์ มั่นชินอภิลิทธิ์ | กรรมการบริหาร       |

(ค) การมอบอำนาจจากคณะกรรมการบริษัท

ที่ประชุมคณะกรรมการบริษัท ครั้งที่ 1/2550 เมื่อวันที่ 21 กุมภาพันธ์ 2550 ที่มีกรรมการอิสระและกรรมการตรวจสอบเข้าร่วมประชุมด้วย ได้พิจารณาเกี่ยวกับการกำหนดขอบเขตอำนาจ หน้าที่ และความรับผิดชอบของคณะกรรมการบริหาร โดยการมอบอำนาจดังกล่าวสรุปรายละเอียดที่สำคัญได้ดังนี้

ขอบเขตอำนาจ หน้าที่ และความรับผิดชอบของคณะกรรมการบริหาร

คณะกรรมการบริหารมีอำนาจ หน้าที่ และความรับผิดชอบในการบริหารงานในเรื่องที่เกี่ยวกับการดำเนินงานตามปกติ ธุรกิจและงานบริหารของบริษัท กำหนดนโยบาย แผนธุรกิจ งบประมาณ โครงสร้างการบริหารงาน และอำนาจการบริหารต่างๆ ของบริษัท หลักเกณฑ์ในการดำเนินธุรกิจให้สอดคล้องกับสภาพเศรษฐกิจ เพื่อเสนอให้ที่ประชุมคณะกรรมการของบริษัท พิจารณาและอนุมัติและ/หรือให้ความเห็นชอบ รวมตลอดถึงการตรวจสอบและติดตามผลการดำเนินงานของบริษัทตามนโยบายที่กำหนด โดยสรุปอำนาจ หน้าที่ และความรับผิดชอบที่สำคัญได้ดังนี้

- (1) พิจารณาเรื่องการจัดสรรงบประมาณประจำปีตามที่ฝ่ายจัดการเสนอก่อนที่จะนำเสนอให้คณะกรรมการบริษัทพิจารณาและอนุมัติ ทั้งนี้ ให้รวมถึงการพิจารณาและอนุมัติการเปลี่ยนแปลงและเพิ่มเติมงบประมาณรายจ่ายประจำปีในระหว่างที่ไม่มีการประชุมคณะกรรมการบริษัทในกรณีเร่งด่วน และให้นำเสนอคณะกรรมการบริษัท เพื่อทราบในที่ประชุมคราวต่อไป
- (2) อนุมัติการซื้อขายสินค้าอันเป็นปกติธุระของบริษัท ในวงเงินไม่เกิน 200 ล้านบาทต่อรายการ และไม่เกิน 600 ล้านบาทต่อเดือน
- (3) อนุมัติค่าใช้จ่ายในการซื้อทรัพย์สินอันมีลักษณะเป็นการลงทุน (รวมถึงการซ่อมแซมเครื่องจักรและอุปกรณ์) นอกเหนือจากที่ระบุไว้ในงบประมาณประจำปี ในวงเงินไม่เกิน 10 ล้านบาท
- (4) อนุมัติการใช้จ่ายเงินลงทุนที่สำคัญๆ ที่ได้กำหนดไว้ในงบประมาณรายจ่ายประจำปีตามที่จะได้รับมอบหมายจากคณะกรรมการบริษัท หรือตามที่คณะกรรมการบริษัทได้เคยมีมติอนุมัติในหลักการไว้แล้ว
- (5) เป็นคณะที่ปรึกษาฝ่ายจัดการในเรื่องเกี่ยวกับนโยบายด้านการเงิน การลงทุน การตลาด การบริหารงานบุคคล และด้านการปฏิบัติอื่นๆ
- (6) จัดสรรเงินบำเหน็จรางวัลซึ่งได้รับอนุมัติจากคณะกรรมการบริษัทแล้วแก่พนักงานหรือลูกจ้างของบริษัท หรือบุคคลใดๆ ที่กระทำกิจการให้บริษัท
- (7) ควบคุมดูแลการดำเนินกิจการของบริษัท

ในกรณีที่คณะกรรมการบริหารได้อนุมัติรายการใดที่กล่าวไว้ในข้างต้น ให้นำเสนอคณะกรรมการบริษัทเพื่อทราบในที่ประชุมคราวต่อไป

ทั้งนี้ อำนาจของคณะกรรมการบริหารจะไม่รวมถึงการอนุมัติรายการใดที่อาจมีความขัดแย้งหรือรายการใดที่คณะกรรมการบริหาร หรือบุคคลที่เกี่ยวข้องกันกับคณะผู้บริหารมีส่วนได้เสีย หรือผลประโยชน์ในลักษณะอื่นใดขัดแย้งกับบริษัท หรือบริษัทย่อย ตามกฎเกณฑ์ของตลาดหลักทรัพย์แห่งประเทศไทย ซึ่งการอนุมัติรายการในลักษณะดังกล่าวจะต้องเสนอต่อที่ประชุมคณะกรรมการและ/หรือที่ประชุมผู้ถือหุ้นเพื่อพิจารณาและอนุมัติรายการดังกล่าวตามที่ข้อบังคับของบริษัทหรือกฎหมาย

ที่เกี่ยวข้องกำหนด เว้นแต่เป็นการอนุมัติรายการที่เป็นลักษณะรายการดำเนินธุรกรรมการค้าปกติทั่วไปของบริษัทที่คณะกรรมการกำหนดกรอบการพิจารณาไว้ชัดเจนแล้ว

ที่ประชุมคณะกรรมการบริษัท ครั้งที่ 4/2550 เมื่อวันที่ 15 สิงหาคม 2550 ที่มีกรรมการอิสระและกรรมการตรวจสอบเข้าร่วมประชุมด้วย ได้พิจารณาเกี่ยวกับการกำหนดขอบเขตอำนาจ หน้าที่ และความรับผิดชอบของกรรมการผู้จัดการ โดยการมอบอำนาจดังกล่าวสรุปรายละเอียดที่สำคัญได้ดังนี้

ขอบเขตอำนาจ หน้าที่ และความรับผิดชอบของกรรมการผู้จัดการ

- (1) ควบคุม ดูแลการดำเนินกิจการ และ/หรือบริหารงานประจำวันของบริษัท
- (2) ดำเนินการหรือปฏิบัติงานให้เป็นไปตามนโยบาย แผนงาน และงบประมาณที่ได้รับอนุมัติจากคณะกรรมการ และ/หรือ คณะกรรมการบริหารของบริษัท
- (3) อนุมัติการซื้อขายสินค้าอันเป็นปกติธุระของบริษัทในวงเงินไม่เกิน 100 ล้านบาทต่อรายการ และไม่เกิน 250 ล้านบาทต่อเดือน
- (4) อนุมัติค่าใช้จ่ายในการซื้อสินทรัพย์อันมีลักษณะเป็นการลงทุน (รวมถึงการซ่อมแซมเครื่องจักรและอุปกรณ์) นอกเหนือจากที่ระบุไว้ในงบประมาณประจำปี ในวงเงินไม่เกิน 5 ล้านบาทต่อรายการ
- (5) เป็นผู้รับมอบอำนาจของบริษัทในการบริหารกิจการของบริษัทให้เป็นไปตามวัตถุประสงค์ ข้อบังคับ นโยบาย ระเบียบ ข้อกำหนด คำสั่ง มติที่ประชุมผู้ถือหุ้น และ/หรือมติที่ประชุมคณะกรรมการและคณะกรรมการบริหารของบริษัททุกประการ

อย่างไรก็ตาม อำนาจของกรรมการผู้จัดการจะไม่รวมถึงการอนุมัติรายการใดที่อาจมีความขัดแย้ง หรือรายการใดที่กรรมการผู้จัดการ หรือบุคคลที่เกี่ยวข้องกับกรรมการผู้จัดการมีส่วนได้เสีย หรือผลประโยชน์ในลักษณะอื่นใดขัดแย้งกับบริษัท หรือบริษัทย่อย ตามกฎเกณฑ์ของตลาดหลักทรัพย์แห่งประเทศไทย ซึ่งการอนุมัติรายการดังกล่าวจะต้องเสนอต่อที่ประชุมคณะกรรมการและ/หรือที่ประชุมผู้ถือหุ้นเพื่อพิจารณาและอนุมัติรายการดังกล่าวตามที่ข้อบังคับของบริษัทหรือกฎหมายที่เกี่ยวข้องกำหนด เว้นแต่เป็นการอนุมัติรายการที่เป็นลักษณะการดำเนินธุรกรรมการค้าปกติทั่วไปของบริษัทที่คณะกรรมการกำหนดกรอบการพิจารณาไว้ชัดเจนแล้ว

(ง) คณะกรรมการตรวจสอบมีจำนวน 3 ท่าน ประกอบด้วย

- |                           |                         |
|---------------------------|-------------------------|
| 1. นายวันชัย อ่ำพึ้งอาดม์ | ประธานคณะกรรมการตรวจสอบ |
| 2. นายธีระ ณ วัจนาย       | กรรมการตรวจสอบ          |
| 3. นายเลิศ นิตย์ธีรานนท์  | กรรมการตรวจสอบ          |

โดยมีนางสาวเมธพร ศรีพระราม เป็นเลขานุการคณะกรรมการตรวจสอบ

วาระการดำรงตำแหน่งของคณะกรรมการตรวจสอบ

ประธานกรรมการตรวจสอบ	3 ปี
กรรมการตรวจสอบ	3 ปี

ทั้งนี้ เมื่อครบวาระการดำรงตำแหน่ง ประธานกรรมการตรวจสอบและกรรมการตรวจสอบที่พ้นจากตำแหน่งตามวาระ อาจได้รับการแต่งตั้งให้กลับเข้าดำรงตำแหน่งได้อีก

ที่ประชุมคณะกรรมการบริษัท ครั้งที่ 2/2552 เมื่อวันที่ 29 พฤษภาคม 2552 ที่มีกรรมการอิสระและกรรมการตรวจสอบเข้าร่วมประชุมด้วย ได้พิจารณาเกี่ยวกับการกำหนดขอบเขตอำนาจ หน้าที่ และความรับผิดชอบของคณะกรรมการตรวจสอบ โดยการมอบอำนาจดังกล่าวสรุปรายละเอียดที่สำคัญได้ดังนี้

ขอบเขตอำนาจ หน้าที่ และความรับผิดชอบของคณะกรรมการตรวจสอบ มีดังนี้

- (1) สอบทานให้บริษัทมีการรายงานทางการเงินอย่างถูกต้องและเปิดเผยอย่างเพียงพอ โดยประสานงานกับผู้สอบบัญชีและผู้บริหารที่รับผิดชอบจัดทำรายงานทางการเงินทั้งรายไตรมาสและประจำปี คณะกรรมการตรวจสอบอาจเสนอแนะให้ผู้สอบบัญชีสอบทานหรือตรวจสอบรายการใดๆ ที่เห็นว่าจำเป็นและเป็นเรื่องสำคัญในระหว่างการตรวจสอบบัญชีของบริษัทได้
- (2) สอบทานให้บริษัทมีระบบการควบคุมภายใน (Internal Control) และการตรวจสอบภายใน (Internal Audit) ที่มีความเหมาะสมและมีประสิทธิผล และพิจารณาความเป็นอิสระของหน่วยงานตรวจสอบภายใน ตลอดจนให้ความเห็นชอบในการพิจารณาแต่งตั้ง โยกย้าย เลิกจ้างหัวหน้าหน่วยงานตรวจสอบภายใน หรือหน่วยงานอื่นใดที่รับผิดชอบเกี่ยวกับการตรวจสอบภายใน
- (3) สอบทานการปฏิบัติของบริษัทให้เป็นไปตามกฎหมายว่าด้วยหลักทรัพย์และตลาดหลักทรัพย์ ข้อกำหนดของตลาดหลักทรัพย์ หรือกฎหมายที่เกี่ยวข้องกับธุรกิจของบริษัท
- (4) พิจารณาคัดเลือกและเสนอแต่งตั้งผู้สอบบัญชีของบริษัท รวมถึงพิจารณาเสนอคำตอบแทนของผู้สอบบัญชี โดยคำนึงถึงความน่าเชื่อถือ ความเพียงพอของทรัพยากร และปริมาณงานตรวจสอบของสำนักงานตรวจสอบบัญชีนั้น รวมถึงถึงประสบการณ์ของบุคลากรที่ได้รับมอบหมายให้ทำการตรวจสอบบัญชีของบริษัท รวมทั้งเข้าร่วมประชุมกับผู้สอบบัญชี โดยไม่มีฝ่ายจัดการเข้าร่วมประชุมด้วย อย่างน้อยปีละ 1 ครั้ง
- (5) พิจารณารายการที่เกี่ยวข้องกันหรือรายการที่อาจมีความขัดแย้งทางผลประโยชน์ ให้เป็นไปตามกฎหมายและข้อกำหนดของตลาดหลักทรัพย์ ทั้งนี้เพื่อให้มั่นใจว่ารายการดังกล่าวสมเหตุสมผลและเป็นประโยชน์สูงสุดต่อบริษัท
- (6) ปฏิบัติการอื่นใดตามที่คณะกรรมการบริษัทมอบหมายและคณะกรรมการตรวจสอบเห็นชอบด้วย เช่น ทบทวนนโยบายการบริหารทางการเงินและการบริหารความเสี่ยง ทบทวนการปฏิบัติตามจรรยาบรรณทางธุรกิจของผู้บริหาร ทบทวนร่วมกับผู้บริหารของบริษัทในรายงานสำคัญๆ ที่ต้องเสนอสาธารณชนตามที่กฎหมายกำหนด ได้แก่ บทรายงานและการวิเคราะห์ของฝ่ายบริหาร เป็นต้น
- (7) จัดทำรายงานของคณะกรรมการตรวจสอบโดยเปิดเผยไว้ในรายงานประจำปีของบริษัท ซึ่งรายงานดังกล่าวต้องลงนามโดยประธานคณะกรรมการตรวจสอบและต้องประกอบด้วยข้อมูลอย่างน้อยดังต่อไปนี้
  - (ก) ความเห็นเกี่ยวกับความถูกต้อง ครบถ้วน เป็นที่เชื่อถือได้ของรายงานทางการเงินของบริษัท
  - (ข) ความเห็นเกี่ยวกับความเพียงพอของระบบควบคุมภายในของบริษัท
  - (ค) ความเห็นเกี่ยวกับการปฏิบัติตามกฎหมายว่าด้วยหลักทรัพย์และตลาดหลักทรัพย์ ข้อกำหนดของตลาดหลักทรัพย์ หรือกฎหมายที่เกี่ยวข้องกับธุรกิจของบริษัท
  - (ง) ความเห็นเกี่ยวกับความเหมาะสมของผู้สอบบัญชี
  - (จ) ความเห็นเกี่ยวกับรายการที่อาจมีความขัดแย้งทางผลประโยชน์
  - (ฉ) จำนวนการประชุมคณะกรรมการตรวจสอบ และการเข้าร่วมประชุมของกรรมการตรวจสอบแต่ละท่าน
  - (ช) ความเห็นหรือข้อสังเกตโดยรวมที่คณะกรรมการตรวจสอบได้รับการปฏิบัติหน้าที่ตามกฎหมาย (charter)
  - (ซ) รายการอื่นที่เห็นว่าผู้ถือหุ้นและผู้ลงทุนทั่วไปควรทราบภายใต้ขอบเขตหน้าที่และความรับผิดชอบที่ได้รับมอบหมายจากคณะกรรมการบริษัท
- (8) รายงานการดำเนินงานของคณะกรรมการตรวจสอบให้คณะกรรมการบริษัททราบเป็นประจำอย่างน้อยไตรมาสละหนึ่งครั้ง
- (9) รายงานต่อคณะกรรมการบริษัทหากพบหรือสงสัยว่ามีรายการ ซึ่งอาจมีผลกระทบอย่างมีนัยสำคัญต่อฐานะทางการเงินและผลการดำเนินงานของบริษัท เช่น รายงานที่เกิดความขัดแย้งทางผลประโยชน์, การทุจริตหรือมีสิ่งผิดปกติหรือมีความบกพร่องที่สำคัญในระบบควบคุมภายใน, การฝ่าฝืนกฎหมายว่าด้วยหลักทรัพย์ ข้อกำหนดของตลาดหลักทรัพย์ หรือกฎหมายที่เกี่ยวข้องกับธุรกิจของบริษัท



(จ) คณะกรรมการอิสระมีจำนวน 3 ท่าน ประกอบด้วย

- |    |                        |              |
|----|------------------------|--------------|
| 1. | นายวันชัย อ่ำพึ้งอาดัม | กรรมการอิสระ |
| 2. | นายธีระ ณ วังขนาย      | กรรมการอิสระ |
| 3. | นายเลิศ นิตยธีรานนท์   | กรรมการอิสระ |

(ฉ) เจ้าหน้าที่บริหาร

เจ้าหน้าที่บริหาร ของบริษัทประกอบด้วย

- |    |                            |   |
|----|----------------------------|---|
| 1. | นายประสาน อัครพงศ์พิศักดิ์ | กรรมการผู้จัดการ  |
| 2. | นายอนันต์ มนัสชินอภิสิทธิ์ | รองกรรมการผู้จัดการ   |
| 3. | นายสมนึก ธนะสาร            | ผู้จัดการฝ่ายขายและการตลาด  |
| 4. | นางจันทร์เพ็ญ จิตรสวัสดิ์  | ผู้จัดการฝ่ายบริหารงาน  |
| 5. | นายทักษิณ เสนคำ            | ผู้จัดการฝ่ายผลิต,<br>รักษาการผู้จัดการฝ่ายวางแผนการผลิต/คลังสินค้า |
| 6. | นายวิศิษฐ์ วรศโภาวิท       | ผู้จัดการฝ่ายบัญชีและการเงิน  |
| 7. | นายวิษณุ มหัจฉริยวงศ์ *    | ผู้จัดการฝ่ายประกันคุณภาพ   |
| 8. | นายบุญจบ ลิ่มจำเริญ **     | ผู้จัดการฝ่ายทรัพยากรบุคคล  |

หมายเหตุ : \* เริ่มงาน ณ วันที่ 1 เมษายน 2554

\*\* เริ่มงาน ณ วันที่ 1 มิถุนายน 2554

**การสรรหากรรมการและผู้บริหาร**

(ก) การสรรหากรรมการบริษัท

แม้ว่าบริษัทจะไม่มีคณะกรรมการสรรหาเพื่อคัดเลือกบุคคลที่จะแต่งตั้งเป็นกรรมการ แต่บริษัทมีนโยบายที่จะสรรหาและพิจารณาคัดเลือกบุคคลที่มีความเหมาะสมมาดำรงตำแหน่งกรรมการ โดยพิจารณาจากปัจจัยหลายประการ เช่น ความรู้ความสามารถ และประสบการณ์ที่เกี่ยวข้องกับธุรกิจ หรือสามารถเอื้อประโยชน์ให้กับธุรกิจของบริษัทในอนาคต เป็นต้น เพื่อนำเสนอต่อคณะกรรมการบริษัทและที่ประชุมผู้ถือหุ้นต่อไป โดยบริษัทได้กำหนดหลักเกณฑ์ในการแต่งตั้งกรรมการ ดังนี้

- (1) คณะกรรมการบริษัทประกอบด้วยกรรมการจำนวนไม่น้อยกว่า 5 คน โดยกรรมการไม่น้อยกว่ากึ่งหนึ่งของจำนวนกรรมการทั้งหมดนั้น ต้องมีถิ่นที่อยู่ในราชอาณาจักรและจะต้องเป็นผู้มีคุณสมบัติตามที่กฎหมายกำหนด
- (2) ให้ที่ประชุมผู้ถือหุ้นเลือกตั้งกรรมการตามหลักเกณฑ์ และวิธีการดังต่อไปนี้
  - (2.1) ผู้ถือหุ้นคนหนึ่งมีคะแนนเสียงเท่ากับหนึ่งหุ้นต่อหนึ่งเสียงตามจำนวนหุ้นที่ตนถือ
  - (2.2) ผู้ถือหุ้นแต่ละคนจะต้องใช้คะแนนเสียงที่มีอยู่ทั้งหมดตาม (2.1) เลือกตั้งบุคคลคนเดียวหรือหลายคนเป็นกรรมการก็ได้ แต่จะแบ่งคะแนนเสียงให้แก่ผู้ใดมากน้อยเพียงใดไม่ได้
  - (2.3) บุคคลซึ่งได้รับคะแนนสูงสุดตามลำดับลงมาเป็นผู้ได้รับการเลือกตั้งเป็นกรรมการเท่าจำนวนกรรมการที่จะพึงมีหรือจะพึงเลือกตั้งในครั้งนั้น ในกรณีที่บุคคลซึ่งได้รับการเลือกตั้งในลำดับถัดลงมา มีคะแนนเสียงเท่ากันเกินจำนวนกรรมการที่จะพึงมีหรือจะพึงเลือกตั้งในครั้งนั้น ให้ผู้เป็นประธานเป็นผู้ออกเสียงชี้ขาด
- (3) ในการประชุมสามัญประจำปีทุกครั้ง ให้กรรมการออกจากตำแหน่งหนึ่งในสามเป็นอัตรา ถ้าจำนวนกรรมการที่ออกแบ่งให้ตรงเป็นสามส่วนไม่ได้ ก็ให้ออกตามจำนวนใกล้เคียงที่สุดกับส่วนหนึ่งในสาม

กรรมการที่จะต้องออกจากตำแหน่งในปีแรก และปีที่สอง ภายหลังจากทะเบียนบริษัทนั้นให้ใช้วิธีจับสลากกันว่าผู้ใดจะออก ส่วนในปีหลังๆ ต่อไป ให้กรรมการคนที่อยู่ในตำแหน่งนานที่สุดนั้นเป็นผู้ออกจากตำแหน่ง กรรมการที่จะออกตามวาระนี้อาจได้รับเลือกเข้ามาดำรงตำแหน่งใหม่ก็ได้

(ข) การสรรหากรรมการอิสระ และกรรมการตรวจสอบ

คณะกรรมการอิสระและกรรมการตรวจสอบของบริษัทประกอบด้วยคณะกรรมการ 3 ท่าน โดยที่ประชุมคณะกรรมการและ/หรือที่ประชุมผู้ถือหุ้นของบริษัทเป็นผู้อนุมัติการจัดตั้งคณะกรรมการตรวจสอบ และกำหนดให้คณะกรรมการอิสระและกรรมการตรวจสอบอยู่ในวาระคราวละ 3 ปี บริษัทมีนโยบายที่จะสรรหาและพิจารณาคัดเลือกบุคคลที่มีความเหมาะสมมาดำรงตำแหน่งกรรมการอิสระและกรรมการตรวจสอบโดยพิจารณาจากปัจจัยในแง่ความเป็นอิสระ การที่สามารถเป็นตัวแทนของผู้ถือหุ้นรายย่อย ความรู้ความสามารถ และประสบการณ์ที่เกี่ยวข้องกับธุรกิจ โดยในการคัดเลือกคณะกรรมการอิสระและกรรมการตรวจสอบของบริษัทจะต้องมีคุณสมบัติ ดังนี้

- (1) ถือหุ้นไม่เกินร้อยละ 5 ของทุนชำระแล้วของบริษัท บริษัทในเครือ บริษัทร่วม หรือบริษัทที่เกี่ยวข้อง ทั้งนี้ นับรวมหุ้นที่ถือโดยผู้ที่เกี่ยวข้องด้วย
- (2) ไม่มีส่วนร่วมในการบริหารงานในบริษัท บริษัทในเครือ บริษัทร่วม บริษัทที่เกี่ยวข้อง หรือผู้ถือหุ้นรายใหญ่ของบริษัท และไม่เป็นลูกจ้าง พนักงาน หรือที่ปรึกษาที่ได้รับเงินเดือนประจำจากบริษัท บริษัทในเครือ บริษัทร่วม บริษัทที่เกี่ยวข้อง หรือผู้ถือหุ้นรายใหญ่ของบริษัท
- (3) ไม่มีผลประโยชน์หรือส่วนได้เสียไม่ว่าทางตรงหรือทางอ้อมทั้งในด้านการเงินและการบริหารของบริษัท บริษัทในเครือ บริษัทร่วม หรือผู้ถือหุ้นรายใหญ่ของบริษัท และไม่มีผลประโยชน์หรือส่วนได้เสียในลักษณะข้างต้นมาก่อนในระยะเวลา 1 ปี ก่อนได้รับการแต่งตั้งเป็นกรรมการอิสระ กรรมการตรวจสอบ เว้นแต่คณะกรรมการบริษัทได้พิจารณาอย่างรอบคอบแล้วเห็นว่า การเคยมีผลประโยชน์หรือส่วนได้เสียนั้นจะไม่มีผลกระทบต่อการปฏิบัติหน้าที่และการให้ความเห็นที่เป็นอิสระ
- (4) ไม่ใช่เป็นผู้ที่เกี่ยวข้องหรือญาติสนิทของผู้บริหารหรือผู้ถือหุ้นรายใหญ่ของบริษัท
- (5) ไม่ได้รับการแต่งตั้งขึ้นเป็นตัวแทนเพื่อรักษาผลประโยชน์ของกรรมการบริษัท ผู้ถือหุ้นรายใหญ่ หรือผู้ถือหุ้นซึ่งเป็นผู้ที่เกี่ยวข้องกับผู้ถือหุ้นรายใหญ่ของบริษัท
- (6) สามารถปฏิบัติหน้าที่ แสดงความเห็นหรือรายงานผลการปฏิบัติหน้าที่ตามที่ที่ได้รับมอบหมายจากคณะกรรมการบริษัท โดยไม่อยู่ภายใต้การควบคุมของผู้บริหารหรือผู้ถือหุ้นรายใหญ่ของบริษัท รวมทั้งผู้ที่เกี่ยวข้องหรือญาติสนิทของบุคคลดังกล่าว

(ค) จำนวนกรรมการที่มาจากผู้ถือหุ้นรายใหญ่

จำนวนกรรมการที่มาจากผู้ถือหุ้นรายใหญ่กลุ่มครอบครัวอัครพงศ์พิศักดิ์ มีจำนวน 3 ท่าน ประกอบด้วย นายประสาน อัครพงศ์พิศักดิ์, นายอนันต์ มนัสชินอภิสิทธิ์, นายสมนึก ธนะสาร

**คำตอบแทนผู้บริหาร**

(ก) คำตอบแทนที่เป็นตัวเงิน

- คำตอบแทนกรรมการ

กรรมการ	ปีบัญชี 2553 (1 เม.ย. 2552 - 31 มี.ค. 2553)		ปีบัญชี 2554 (1 เม.ย. 2553 - 31 มี.ค. 2554)	
	เบี้ยประชุม (บาท)	บำเหน็จกรรมการ (บาท)	เบี้ยประชุม (บาท)	บำเหน็จกรรมการ (บาท)
	1. นายวันชัย อ่ำพึ้งอาดัม	160,000	-	180,000
2. นายประสาน อัครพงศ์พิศักดิ์	-	-	-	-
3. นายอนันต์ มนต์ชินอภิสิทธิ์	-	-	-	-
4. นายสมนึก ธนะสาร	-	-	-	-
5. นายอนุรุทธ ว่องวานิช	20,000	-	50,000	-
6. นายธีระ ณ วังขนาย	80,000	-	60,000	-
7. นายเลิศ นิตยธีรานนท์	80,000	-	90,000	-
<b>รวม</b>	<b>340,000</b>	<b>-</b>	<b>380,000</b>	<b>-</b>

- คำตอบแทนผู้บริหาร (คำตอบแทนผู้บริหารที่มีรายชื่ออยู่ในเจ้าหน้าที่บริหาร)

คำตอบแทน	ปีบัญชี 2553 (1 เม.ย. 2552 - 31 มี.ค. 2553)		ปีบัญชี 2554 (1 เม.ย. 2553 - 31 มี.ค. 2554)	
	จำนวนราย	จำนวนเงินรวม (บาท)	จำนวนราย	จำนวนเงินรวม (บาท)
	เงินเดือน	8	14,918,221	6
โบนัส	8	1,896,350	6	2,464,350
ผลตอบแทนอื่นๆ (ค่าติดต่อดีเอส)	1	18,000	1	18,000
<b>รวม</b>	<b>8</b>	<b>16,832,571</b>	<b>6</b>	<b>18,291,888</b>

หมายเหตุ : \* จำนวนผู้บริหาร 6 ราย ไม่ตรงกับรายชื่อผู้บริหารในโครงสร้างการจัดการ ข้อ (ง) ซึ่งมีผู้บริหาร 8 ราย เนื่องจากมีผู้บริหารเข้าใหม่ 2 ราย ในเดือน เมษายน 2554 และมีกุมภาพันธ์ 2554

(ข) คำตอบแทนอื่นๆ ที่เป็นตัวเงิน

บริษัทและพนักงานได้ร่วมกันจัดระเบียบจัดตั้งกองทุนสำรองเลี้ยงชีพ โดยบริษัทจ่ายสมทบให้ในอัตราร้อยละ 5 ของเงินเดือน

**การกำกับดูแลกิจการ**

บริษัทได้ให้ความสำคัญกับการดำเนินงานภายใต้หลักธรรมาภิบาล โดยคณะกรรมการบริษัทมีความมุ่งมั่นที่จะปฏิบัติตามมาตรการกำกับดูแลกิจการที่ดี โดยจะปฏิบัติตามแนวทางปฏิบัติที่ดีของกรรมการบริษัทจดทะเบียนตามที่ตลาดหลักทรัพย์ได้กำหนดไว้ในข้อพึงปฏิบัติที่ดีสำหรับกรรมการบริษัทจดทะเบียน (Code of Best Practice for Directors of Listed Companies)

นอกจากนี้ บริษัทยังได้ปฏิบัติตามหลักการกำกับดูแลกิจการที่ดี 5 ข้อ (Principle of Good Corporate Governance) ตามแนวทางของตลาดหลักทรัพย์ เพื่อประโยชน์ต่อการดำเนินธุรกิจของบริษัท และเป็นการเสริมสร้างความโปร่งใสและประสิทธิภาพของฝ่ายจัดการ อันจะสร้างความเชื่อมั่นให้เกิดขึ้นแก่ผู้ถือหุ้น ผู้ลงทุน และผู้ที่เกี่ยวข้องทุกฝ่าย โดยมีรายละเอียดดังต่อไปนี้

**(1) สิทธิของผู้ถือหุ้น**

บริษัทให้ความสำคัญกับการปฏิบัติต่อผู้ถือหุ้นทุกๆ คนอย่างเท่าเทียมกัน โดยในการประชุมผู้ถือหุ้นบริษัทในแต่ละครั้ง บริษัทได้จัดส่งหนังสือนัดประชุมพร้อมข้อมูลประกอบการประชุมตามวาระต่างๆ ให้ผู้ถือหุ้นทราบล่วงหน้าไม่น้อยกว่า 7 วัน และในการประชุมจะเปิดโอกาสให้ผู้ถือหุ้นมีสิทธิอย่างเท่าเทียมกันในการตรวจสอบการดำเนินงานของบริษัทและแสดงความคิดเห็นและข้อเสนอแนะต่างๆ และมีการบันทึกการประชุมถูกต้อง ครบถ้วน เพื่อให้ผู้ถือหุ้นสามารถตรวจสอบได้

นอกจากนี้ บริษัทมีนโยบายเพิ่มทางเลือกให้กับผู้ถือหุ้นโดยเปิดโอกาสให้ผู้ถือหุ้นที่ไม่สามารถเข้าร่วมประชุมสามารถมอบอำนาจให้กรรมการอิสระ กรรมการตรวจสอบเป็นตัวแทนในการเข้าร่วมประชุมและออกเสียงลงคะแนนในที่ประชุมผู้ถือหุ้น

ในการประชุมผู้ถือหุ้น ประธานที่ประชุมได้เปิดโอกาสให้ผู้ถือหุ้นทุกรายมีสิทธิอย่างเท่าเทียมในการตรวจสอบการดำเนินงานของบริษัท สอบถาม และแสดงความคิดเห็นและข้อเสนอแนะต่างๆ

**(2) การปฏิบัติต่อผู้ถือหุ้นอย่างเท่าเทียมกัน**

บริษัทปฏิบัติต่อผู้ถือหุ้นอย่างเท่าเทียมกันในการตรวจสอบและแสดงความคิดเห็นต่อการดำเนินการของบริษัท บริษัทมีนโยบายที่จะปฏิบัติตามข้อบังคับของบริษัท และจะเพิ่มทางเลือกให้กับผู้ถือหุ้นทุกครั้งที่ผู้ถือหุ้นที่ไม่สามารถเข้าร่วมประชุมสามารถมอบอำนาจให้กรรมการอิสระ กรรมการตรวจสอบเป็นตัวแทนในการเข้าร่วมประชุมและออกเสียงลงคะแนนในที่ประชุมผู้ถือหุ้น

เพื่อป้องกันความขัดแย้งทางผลประโยชน์ การมอบอำนาจจากคณะกรรมการบริษัทได้กำหนดให้บุคคลที่ได้รับมอบอำนาจต้องไม่อนุมัติรายการใดๆ ที่ตนหรือบุคคลที่อาจมีความขัดแย้งทางผลประโยชน์ มีส่วนได้เสีย หรืออาจมีความขัดแย้งทางผลประโยชน์ นอกจากนี้ บริษัทและบริษัทย่อยจะปฏิบัติตามประกาศตลาดหลักทรัพย์แห่งประเทศไทยที่ใช้บังคับกับการทำรายการที่เกี่ยวข้องกันของบริษัทจดทะเบียน หรือการได้มาและจำหน่ายไปซึ่งสินทรัพย์ของบริษัทจดทะเบียน แล้วแต่กรณี

บริษัทได้มีการกำหนดหลักเกณฑ์เกี่ยวกับการเข้าทำธุรกรรมที่มีความขัดแย้งทางผลประโยชน์ ดังนี้

- (ก) กรณีเป็นรายการธุรกิจปกติและมีเงื่อนไขการค้าโดยทั่วไป หรือรายการสนับสนุนธุรกิจปกติที่มีเงื่อนไขการค้าโดยทั่วไป และคำตอบแทนสามารถคำนวณได้จากทรัพย์สินหรือมูลค่าอ้างอิง จะพิจารณาดำเนินการทำการรายการดังกล่าวให้เป็นไปตามข้อกำหนดของสำนักงานคณะกรรมการกำกับหลักทรัพย์และตลาดหลักทรัพย์ และข้อกำหนดของตลาดหลักทรัพย์แห่งประเทศไทย ที่ใช้บังคับกับการทำรายการที่เกี่ยวข้องกัน และเสนอต่อที่ประชุมคณะกรรมการตรวจสอบพิจารณารับทราบทุกๆ ไตรมาส
- (ข) กรณีเป็นรายการระหว่างกันอื่นๆ นอกเหนือจากข้อ (ก) คณะกรรมการตรวจสอบจะเป็นผู้ให้ความเห็นเกี่ยวกับความจำเป็นในการเข้าทำรายการและความเหมาะสมทางด้านราคาของรายการนั้นๆ โดยพิจารณาเงื่อนไขต่างๆ ให้เป็นไปตามลักษณะการดำเนินธุรกิจปกติในอุตสาหกรรม และมีการเปรียบเทียบกับราคาของบุคคลภายนอกหรือราคาตลาด หากคณะกรรมการตรวจสอบไม่มีความชำนาญในการพิจารณารายการระหว่างกันที่อาจเกิดขึ้น บริษัทจะจัดให้ผู้เชี่ยวชาญอิสระหรือผู้สอบบัญชีของบริษัทเป็นผู้ให้ความเห็นเกี่ยวกับรายการดังกล่าว เพื่อนำไปใช้ประกอบการตัดสินใจของคณะกรรมการตรวจสอบ คณะกรรมการบริษัท หรือผู้ถือหุ้น ตามแต่กรณี โดยกรรมการผู้มีส่วนได้เสียจะไม่มีสิทธิออกเสียงในรายการดังกล่าว

การป้องกันการนำข้อมูลภายในไปใช้ประโยชน์ของผู้บริหาร บริษัทมีระเบียบในการนำข้อมูลภายในของบริษัทที่ยังไม่ได้เปิดเผยไปใช้เพื่อประโยชน์ของตนเองหรือผู้อื่น ดังนี้

- (ก) บริษัทกำหนดให้มีการป้องกันการนำข้อมูลของบริษัทไปใช้ โดยกำหนดให้หน่วยงานที่รู้ข้อมูลห้ามนำข้อมูลไปเปิดเผยยังหน่วยงานหรือบุคคลที่ไม่เกี่ยวข้อง

- (ข) ผู้บริหารของบริษัทที่ได้รับข้อมูลทางการเงินของบริษัท ต้องไม่ใช่ประโยชน์จากข้อมูลดังกล่าวก่อนที่จะเปิดเผยสู่สาธารณชน โดยการกำหนดห้ามผู้บริหารทำการซื้อขายหลักทรัพย์ของบริษัทเป็นระยะเวลา 1 เดือน ก่อนที่งบการเงินจะเปิดเผยสู่สาธารณชน
- (ค) บริษัทจะกำหนดให้ผู้บริหารรายงานการเปลี่ยนแปลงการถือหลักทรัพย์ต่อสำนักงานคณะกรรมการกำกับหลักทรัพย์และตลาดหลักทรัพย์ ตามมาตรา 59 แห่งพระราชบัญญัติหลักทรัพย์และตลาดหลักทรัพย์ พ.ศ. 2535 รวมทั้งห้ามมิให้ผู้บริหารหรือพนักงานที่ได้รับทราบข้อมูลภายในเปิดเผยข้อมูลภายในแก่บุคคลภายนอกหรือบุคคลที่ไม่มีหน้าที่เกี่ยวข้องและไม่ซื้อขายหลักทรัพย์ของบริษัทเป็นระยะเวลา 30 วัน ก่อนที่งบการเงินเผยแพร่ต่อสาธารณชน

### (3) บทบาทของผู้มีส่วนได้เสีย

บริษัทให้ความสำคัญต่อสิทธิของผู้มีส่วนได้เสียทุกกลุ่มที่เกี่ยวข้อง ดังนี้

- (ก) พนักงาน : บริษัทปฏิบัติต่อพนักงานทุกคนอย่างเท่าเทียม เป็นธรรม และให้ผลตอบแทนที่เหมาะสมรวมทั้งให้จัดการอบรมและพัฒนาความรู้ เป็นต้น
- (ข) คู่ค้าและเจ้าหนี้ : บริษัทปฏิบัติต่อคู่ค้าและเจ้าหนี้อย่างเป็นธรรม เป็นไปตามเงื่อนไขทางการค้าและ/หรือข้อตกลงในสัญญาที่ร่วมกัน เพื่อก่อให้เกิดความสัมพันธ์อันดีทางธุรกิจซึ่งจะเป็นประโยชน์ต่อทุกฝ่าย
- (ค) ลูกค้า : บริษัทเอาใจใส่และรับผิดชอบต่อลูกค้า จัดหา แปรรูป ผลิต และจำหน่ายสินค้าที่มีคุณภาพมาจำหน่าย รวมทั้งรับฟังข้อเสนอแนะและข้อคิดเห็นจากลูกค้า
- (ง) คู่แข่ง : บริษัทปฏิบัติตามกติกาการแข่งขันที่ดี และหลีกเลี่ยงวิธีการที่ไม่สุจริตเพื่อทำลายคู่แข่ง
- (จ) ผู้ถือหุ้น : บริษัทมุ่งเน้นพัฒนาองค์กรให้มีการเติบโตอย่างต่อเนื่อง ทำให้บริษัทมีรายได้และผลกำไรเพิ่มขึ้น ส่งผลให้ผู้ถือหุ้นของบริษัทได้รับผลตอบแทนที่เหมาะสมกับสภาพการดำเนินงานธุรกิจ
- (ฉ) ชุมชนและสังคม : บริษัทมีความรับผิดชอบต่อสภาพแวดล้อมของชุมชน และสังคม รวมทั้งเข้าร่วมในกิจกรรมเพื่อประโยชน์ต่อสังคม

บริษัทได้ออกข้อพึงปฏิบัติเกี่ยวกับจริยธรรมทางธุรกิจหรือจรรยาบรรณ (Code of Ethics or Statement) เพื่อให้คณะกรรมการ ผู้บริหาร และพนักงานทุกคนในองค์กร ยึดถือเป็นแนวทางการปฏิบัติหน้าที่ตามภารกิจของตนด้วยความซื่อสัตย์สุจริต และเที่ยงธรรม โดยบริษัทจะกำกับและติดตามเพื่อให้มีการปฏิบัติตามแนวทางของจริยธรรมทางธุรกิจ หรือจรรยาบรรณดังกล่าวอย่างจริงจัง รวมถึงการกำหนดบทลงโทษทางวินัยไว้ด้วย ซึ่งที่ประชุมคณะกรรมการบริษัท ครั้งที่ 4/2550 เมื่อวันที่ 15 สิงหาคม 2550 ได้มีมติอนุมัติข้อพึงปฏิบัติดังกล่าวเป็นที่เรียบร้อยแล้ว

บริษัทได้ให้ความสำคัญต่อระบบควบคุมและการตรวจสอบภายในทั้งในระดับบริหาร และระดับปฏิบัติงานที่มีประสิทธิภาพ จึงได้กำหนดภาระหน้าที่ อำนาจการดำเนินการของผู้บริหาร และผู้ปฏิบัติไว้เป็นลายลักษณ์อักษร มีการควบคุมดูแลการใช้ทรัพย์สินของบริษัทให้เกิดประโยชน์ และมีการแบ่งแยกหน้าที่ผู้ปฏิบัติงาน ผู้ติดตามควบคุม และผู้ประเมินผลออกจากกัน เพื่อให้เกิดการถ่วงดุลและตรวจสอบระหว่างกันอย่างเหมาะสม นอกจากนี้ ยังมีการควบคุมภายในเกี่ยวกับระบบการเงิน โดยบริษัทได้จัดให้มีระบบรายงานทางการเงินเสนอผู้บริหารสายงานที่รับผิดชอบ ทั้งนี้ บริษัทได้จัดให้มีการตรวจสอบการควบคุมภายในของบริษัท โดยเมื่อวันที่ 28 พฤษภาคม 2553 บริษัทได้ลงนามในสัญญาแต่งตั้งสำนักงาน เอ.เอ็ม.ที.เซอร์วิสเซส เป็นผู้ตรวจสอบภายในประจำปี 2551 (1 เม.ย. 2553 - 31 มี.ค. 2554) ของบริษัท ขอบเขตการตรวจสอบจะเน้นระบบการควบคุมภายในและการวิเคราะห์ความเสี่ยงของระบบเป็นสำคัญ มีขอบเขตโดยสังเขปดังนี้

1. ตรวจสอบประเมินความเพียงพอของการควบคุมภายใน
2. ตรวจสอบการปฏิบัติงานตามระบบงานต่างๆ
3. ตรวจสอบรายการบัญชีที่เกิดขึ้นกับกิจการที่เกี่ยวข้องกัน

4. ตรวจสอบภาระผูกพัน
5. ตรวจสอบหนี้สินที่อาจจะเกิดขึ้น
6. สรุปรายงานการประเมินความเสี่ยงของการควบคุมภายในประจำปี

โดยผู้ตรวจสอบภายในของบริษัทจะจัดทำรายงานผลตรวจสอบภายในรายไตรมาสและเสนอต่อคณะกรรมการตรวจสอบ นอกจากนี้ ผู้ตรวจสอบภายในของบริษัทจะสอบทานรายการระหว่างกันที่มีสาระสำคัญตามที่คณะกรรมการตรวจสอบมอบหมายเพื่อนำเสนอต่อคณะกรรมการตรวจสอบโดยเลขานุการคณะกรรมการตรวจสอบจะเป็นผู้ประสานงานระหว่างผู้ตรวจสอบภายในกับคณะกรรมการตรวจสอบและผู้บริหารของบริษัท

การบริหารความเสี่ยง คณะกรรมการบริษัทได้ให้ความสำคัญเกี่ยวกับการบริหารความเสี่ยงเป็นอย่างมาก บริษัทได้มีการกำหนดและประเมินความเสี่ยงของกิจการ มีการกำหนดมาตรการป้องกันและจัดการความเสี่ยง ซึ่งรวมถึงความเสี่ยงที่มีผลต่อการดำเนินงานของบริษัทตามที่ระบุไว้ใน (หัวข้อปัจจัยความเสี่ยง)

#### (4) การเปิดเผยข้อมูลและความโปร่งใส

นโยบายเกี่ยวกับการกำกับดูแลกิจการ คณะกรรมการบริษัทได้กำหนดนโยบายเกี่ยวกับการกำกับดูแลกิจการ เนื่องจากเห็นว่าเป็นสิ่งที่มีความสำคัญและจำเป็นต่อการดำเนินธุรกิจให้มีการเจริญเติบโตที่ยั่งยืน คณะกรรมการบริษัทมีความมุ่งมั่นและตั้งใจที่จะปฏิบัติตามหลักการดังกล่าว โดยได้กำหนดนโยบายและทิศทางการดำเนินงานของบริษัท ให้ความสำคัญต่อระบบควบคุมภายในและการตรวจสอบภายใน กำกับดูแลฝ่ายจัดการให้ดำเนินการนโยบายอย่างมีประสิทธิภาพเพื่อประโยชน์ในระยะยาวของผู้ถือหุ้น ภายใต้กรอบข้อกำหนดของกฎหมายและจริยธรรมทางธุรกิจ รวมทั้งมุ่งมั่นในเรื่องความโปร่งใสในการดำเนินกิจการ การเปิดเผยข้อมูล และการบริหารความเสี่ยงที่เหมาะสม

การประชุมคณะกรรมการ คณะกรรมการบริษัทกำหนดประชุมโดยปกติอย่างน้อยไตรมาสละ 1 ครั้ง และมีการประชุมเพิ่มเติมตามความจำเป็น เลขานุการคณะกรรมการบริษัทได้จัดส่งหนังสือเชิญประชุมพร้อมระเบียบวาระการประชุมและเอกสารก่อนการประชุมล่วงหน้า 7 วัน เพื่อให้คณะกรรมการได้มีเวลาศึกษาข้อมูลอย่างเพียงพอก่อนเข้าร่วมประชุม ทั้งนี้ ได้มีการจัดบันทึกการประชุมเป็นลายลักษณ์อักษร จัดเก็บรายงานการประชุมที่ผ่านการรับรองจากคณะกรรมการพร้อมให้คณะกรรมการและผู้ที่เกี่ยวข้องตรวจสอบได้

ในปี 2552 และ ปี 2553 คณะกรรมการมีการประชุมรายละเอียดดังนี้

กรรมการ	ปี 2552	ปี 2553
	จำนวนครั้งการประชุม / จำนวนครั้งที่เข้าร่วมประชุม	จำนวนครั้งการประชุม / จำนวนครั้งที่เข้าร่วมประชุม
1. นายวันชัย อ่ำพืงอาดม	4/4	5/5
2. นายประสาน อัครพงศ์พิศักดิ์	4/4	5/5
3. นายอนันต์ มนัสชินอภิสิทธิ์	4/4	5/5
4. นายสมนึก ธนะสาร	4/4	5/5
5. นายอนุรุฑ ว่องวานิช	4/2	5/5
6. นายธีระ ณ วังขนาย	4/4	5/4
7. นายเลิศ นิตย์ธีรานนท์	4/4	5/5

รายงานของคณะกรรมการ คณะกรรมการบริษัทเป็นผู้รับผิดชอบต่อการเงินของบริษัท และข้อมูลทางการเงินที่ปรากฏในรายงานประจำปี โดยงบการเงินของบริษัทจัดทำขึ้นตามมาตรฐานการบัญชีที่รับรองทั่วไปในประเทศไทย มีการพิจารณาใช้นโยบายบัญชีที่เหมาะสมและถือปฏิบัติอย่างสม่ำเสมอ และใช้ดุลยพินิจอย่างระมัดระวังและประมาณการที่ดีที่สุดในการจัดทำ รวมทั้งมีการเปิดเผยข้อมูลสำคัญอย่างเพียงพอในหมายเหตุประกอบงบการเงิน

นอกจากนี้ ยังกำหนดให้คณะกรรมการตรวจสอบ เป็นผู้ดูแลพิจารณากลับกรองรายงานทางงบการเงิน รวมถึงการเปิดเผยข้อมูลในงบการเงินของบริษัท

ความสัมพันธ์กับผู้ลงทุน คณะกรรมการบริษัทจะจัดให้มีบุคลากรรับผิดชอบในเรื่องการเปิดเผยข้อมูลสารสนเทศที่สำคัญของบริษัทให้ถูกต้อง ทันเวลา และโปร่งใส และในอนาคตคณะกรรมการจะพิจารณากำหนดผู้รับผิดชอบเกี่ยวกับ “ผู้ลงทุนสัมพันธ์” เพื่อเป็นตัวแทนในการสื่อสารกับนักลงทุนที่เป็นสถาบัน ผู้ถือหุ้น และนักวิเคราะห์ทั่วไป

คณะกรรมการให้ความสำคัญต่อการเปิดเผยข้อมูลที่มีความถูกต้องครบถ้วน โปร่งใส และทั่วถึง ทั้งรายงานข้อมูลทางการเงินและข้อมูลทั่วไป บริษัทได้มอบหมายให้มีเจ้าหน้าที่ที่นักลงทุนสัมพันธ์เป็นผู้รับผิดชอบในเรื่องการเปิดเผยข้อมูลสารสนเทศที่สำคัญของบริษัท เพื่อเป็นตัวแทนในการสื่อสารกับนักลงทุนที่เป็นสถาบัน ผู้ถือหุ้น และนักวิเคราะห์ทั่วไป ทั้งนี้ นักลงทุนทั่วไปสามารถติดต่อขอทราบข้อมูลของบริษัทได้ที่หมายเลขโทรศัพท์ 02-673-9559 ต่อ 219 หรือที่ Home Page [www.lohakit.co.th](http://www.lohakit.co.th)

#### (5) ความรับผิดชอบของคณะกรรมการ

คณะกรรมการบริษัทได้มีส่วนร่วมในการกำหนดวิสัยทัศน์ ภารกิจ กลยุทธ์ เป้าหมายการดำเนินธุรกิจ แผนธุรกิจ และงบประมาณของบริษัท ตลอดจนกำกับดูแลให้ฝ่ายจัดการดำเนินการให้เป็นไปตามเป้าหมาย และแผนธุรกิจและงบประมาณที่กำหนดไว้อย่างมีประสิทธิภาพและประสิทธิผล เพื่อเพิ่มมูลค่าทางเศรษฐกิจสูงสุดให้กิจการ และความมั่นคงสูงสุดให้แก่ผู้ถือหุ้น

การถ่วงดุลของกรรมการที่ไม่เป็นผู้บริหาร

คณะกรรมการบริษัทมีจำนวน 7 ท่าน ประกอบด้วย

- กรรมการที่เป็นผู้บริหารจำนวน 3 ท่าน
- กรรมการที่ไม่เป็นผู้บริหารจำนวน 1 ท่าน
- กรรมการที่เป็นกรรมการอิสระจำนวน 3 ท่าน

ดังนั้น บริษัทมีกรรมการที่เป็นอิสระจำนวน 3 ท่าน คิดเป็นร้อยละ 42.86 ของจำนวนกรรมการทั้งหมด

การรวมหรือแยกตำแหน่ง ประธานกรรมการไม่เป็นบุคคลเดียวกับกรรมการผู้จัดการ เพื่อเป็นการแบ่งแยกหน้าที่ในการกำหนดนโยบายกำกับดูแลและบริหารงานประจำ

คำตอบแทนกรรมการและผู้บริหาร

คำตอบแทนกรรมการ : บริษัทได้กำหนดนโยบายคำตอบแทนกรรมการไว้อย่างชัดเจนและโปร่งใส โดยคำตอบแทนอยู่ในระดับเดียวกับอุตสาหกรรม รวมทั้งคำนึงประสบการณ์ ภาระหน้าที่ ขอบเขตของบทบาทและความรับผิดชอบ เพื่อที่จะดูแลและรักษากรรมการที่มีคุณสมบัติที่ต้องการ และได้ขออนุมัติจากที่ประชุมผู้ถือหุ้นแล้ว

คำตอบแทนผู้บริหาร : คำตอบแทนผู้บริหารเป็นไปตามหลักการและนโยบายที่คณะกรรมการบริษัทกำหนด ซึ่งเชื่อมโยงกับผลการดำเนินงานของบริษัท และผลการดำเนินงานของผู้บริหารแต่ละท่าน โดยปัจจุบันบริษัทไม่มีอนุกรรมการกำหนดคำตอบแทน

คณะอนุกรรมการ

คณะกรรมการบริษัทได้มีการแต่งตั้งคณะกรรมการตรวจสอบเพื่อช่วยในการกำกับดูแลกิจการของบริษัท โดยมีการกำหนดอำนาจหน้าที่ของคณะกรรมการตรวจสอบไว้อย่างชัดเจน (รายละเอียดตาม ข้อ (ก) การมอบอำนาจจากคณะกรรมการ)

บริษัทยังไม่มีอนุคณะกรรมการกำหนดค่าตอบแทน อย่างไรก็ตาม บริษัทมีกระบวนการพิจารณาค่าตอบแทนที่เหมาะสม โดยใช้ข้อมูลค่าตอบแทนของบริษัทในอุตสาหกรรมเดียวกันและมีขนาดใกล้เคียงกัน รวมทั้งใช้ผลประกอบการของบริษัท ประกอบการพิจารณากำหนด

### การดูแลเรื่องการใช้ข้อมูลภายใน

บริษัทได้มีข้อกำหนดและหลักเกณฑ์ในการควบคุมและการใช้ข้อมูลภายในอย่างรัดกุม โดยเฉพาะข้อมูลแสดงฐานะทางการเงินของบริษัท ที่จะต้องผ่านการตรวจสอบ / สอบทาน จากผู้สอบบัญชีรับอนุญาต และผ่านการอนุมัติจากที่ประชุมคณะกรรมการตรวจสอบทุกครั้ง ก่อนนำเสนอต่อคณะกรรมการ และตลาดหลักทรัพย์แห่งประเทศไทย หรือเผยแพร่ต่อสาธารณชน

บริษัทมีนโยบายและวิธีการดูแลผู้บริหารและพนักงานในการนำข้อมูลภายในของบริษัทไปใช้เพื่อประโยชน์ส่วนตน ดังนี้

- (1) ห้ามมิให้กรรมการ ผู้บริหาร รวมถึงคู่สมรสและบุตรที่ยังไม่บรรลุนิติภาวะของบุคคลดังกล่าว ใช้ข้อมูลภายในเพื่อทำการซื้อ ขาย โอน หรือรับโอนหลักทรัพย์ของบริษัท ก่อนที่ข้อมูลนั้นจะถูกเผยแพร่ให้ประชาชนทั่วไปทราบโดยทั่วถึงกัน โดยเฉพาะในช่วงระยะเวลา 30 วัน ก่อนที่งบการเงินของบริษัทจะถูกเผยแพร่ต่อสาธารณชน นอกจากนี้ ภายหลังจากที่ข้อมูลได้ถูกเผยแพร่แล้ว บุคคลข้างต้นต้องละเว้นการซื้อหรือขายหลักทรัพย์ของบริษัทจนกระทั่งประชาชนที่ได้รับทราบข้อมูลดังกล่าวได้มีเวลาประเมินข้อมูลที่ได้รับในระยะเวลาพอสมควรแล้ว (7 วัน นับแต่วันที่เผยแพร่)
- (2) ให้ความรู้แก่กรรมการ และผู้บริหาร ที่มีหน้าที่ที่จะต้องรายงานการถือครองหลักทรัพย์ของตน คู่สมรส และบุตรที่ยังไม่บรรลุนิติภาวะ เกี่ยวกับการรายงานการถือหลักทรัพย์ของบริษัท โดยหากกรรมการ ผู้บริหาร รวมถึงคู่สมรสและบุตรที่ยังไม่บรรลุนิติภาวะของบุคคลดังกล่าว ที่เข้าข่ายมีการซื้อ ขาย โอน หรือรับโอนหลักทรัพย์ของบริษัทตามที่กำหนดไว้ในประกาศสำนักงานคณะกรรมการ ก.ล.ต. ที่ สจ. 14/2540 เรื่อง การจัดทำและเปิดเผยรายงานการถือหลักทรัพย์ และบทกำหนดโทษตามพระราชบัญญัติหลักทรัพย์และตลาดหลักทรัพย์ พ.ศ. 2535

หากมีการกระทำการฝ่าฝืนระเบียบปฏิบัติดังกล่าวข้างต้น บริษัทจะดำเนินการทางวินัยเพื่อพิจารณาลงโทษตามสมควรแก่กรณี เช่น ตักเตือนเป็นหนังสือ ตัดค่าจ้าง พักงาน เลิกจ้าง เป็นต้น

### บุคลากร

- (ก) จำนวนบุคลากร ณ มีนาคม 2553 และ มีนาคม 2554 บริษัทมีบุคลากรทั้งสิ้น 213 คน และ 215 คน แบ่งตามสายงานต่างๆ ดังนี้

ประเภท	ประจำปี 2553	ประจำปี 2554
ฝ่ายจัดซื้อ	8	6
ฝ่ายบัญชีและการเงิน/หน่วยพัฒนาระบบ/ตรวจสอบ	11	9
ฝ่ายขายและการตลาด	24	27
ฝ่ายบริหารงาน	3	4
ฝ่ายทรัพยากรบุคคล	6	6
ฝ่ายประกันคุณภาพ	14	17
ฝ่ายวางแผนการผลิต/คลังสินค้า/หน่วยจัดส่งยานยนต์	59	58
ฝ่ายผลิต	88	88
รวม	213	215

- (ข) ข้อพิพาททางด้านแรงงานในระยะ 3 ปีที่ผ่านมา (31 มีนาคม ปี 2552 - 2554) ไม่มี



(ค) ผลตอบแทนรวมและลักษณะผลตอบแทนที่ให้กับพนักงาน (ไม่รวมผู้บริหาร)

ลักษณะผลตอบแทน (หน่วย: บาท)	ปีบัญชี 2553 (1 เม.ย. 2552 - 31 มี.ค. 2553)	ปีบัญชี 2554 (1 เม.ย. 2553 - 31 มี.ค. 2554)
เงินเดือน / ค่าจ้าง	29,928,656	37,552,016
โบนัส	1,913,749	2,699,980
ค่าใช้จ่ายเกี่ยวกับสวัสดิการพนักงาน	5,259,673	5,842,637
รวม	37,102,078	46,094,633
จำนวนพนักงาน	205	209

(ง) นโยบายในการพัฒนาบุคลากร

เนื่องจากบริษัทและบริษัทย่อยประกอบธุรกิจหลักด้านการแปรรูปสแตนเลสภัณฑ์อย่างครบวงจร การดำเนินธุรกิจหลักของบริษัทและบริษัทย่อยประกอบด้วยการจัดทำ แปรรูป ผลิต และจำหน่ายผลิตภัณฑ์สแตนเลส แก่ลูกค้ากลุ่มเป้าหมายซึ่งเป็นผู้ประกอบการในอุตสาหกรรมต่างๆ บริษัทจึงมีนโยบายมุ่งเน้นทางด้านการพัฒนาบุคลากรให้เกิดประโยชน์สูงสุดขององค์กร และเพื่อให้ลูกค้าพึงพอใจและได้รับประโยชน์สูงสุด

บริษัทมีฝ่ายทรัพยากรบุคคล ที่เป็นผู้รับผิดชอบในการจัดการฝึกอบรมทั้งภายในและภายนอก ในส่วนของการจัดการฝึกอบรมภายในจะอบรมโดยวิทยากรของบริษัท และ/หรือวิทยากรภายนอก ในส่วนของการจัดการฝึกอบรมภายนอกจะพิจารณาจากตำแหน่งและหน้าที่ความรับผิดชอบของพนักงานในการกำหนดหลักสูตรและเนื้อหาของการฝึกอบรม ตลอดจนเลือกสถาบันในการฝึกอบรมให้เหมาะสม

## การควบคุมภายใน

สรุปความเห็นของคณะกรรมการบริษัทเกี่ยวกับความเพียงพอและเหมาะสมของระบบควบคุมภายในของบริษัท

ในการประชุมคณะกรรมการบริษัท ครั้งที่ 2/2554 วันที่ 30 พฤษภาคม 2554 โดยมีกรรมการอิสระและกรรมการตรวจสอบจำนวน 3 ท่าน เข้าร่วมประชุมด้วย คณะกรรมการได้ประเมินระบบการควบคุมภายในของบริษัทในด้านต่างๆ 5 ส่วน คือ องค์กรและสภาพแวดล้อม การบริหารความเสี่ยง การควบคุมการปฏิบัติงานของฝ่ายบริหาร ระบบสารสนเทศและการสื่อสารข้อมูล และระบบติดตาม คณะกรรมการบริษัทมีความเห็นว่า บริษัทมีระบบการควบคุมภายในในเรื่องการทำธุรกรรมกับผู้ถือหุ้นรายใหญ่ กรรมการผู้บริหาร หรือผู้ที่เกี่ยวข้องกับบุคคลดังกล่าวข้างต้น อย่างเพียงพอแล้ว สำหรับการประเมินในเรื่องอื่นๆ คณะกรรมการมีความเห็นว่ามีความเพียงพอแล้วเช่นกัน กล่าวคือ

### 1. ด้านองค์กรและสภาพแวดล้อม

บริษัทมีโครงสร้างองค์กร ขอบเขตอำนาจของฝ่ายบริหารต่างๆ ที่ชัดเจน ได้มีการประชุมพนักงานให้แต่ละฝ่ายกำหนดเป้าหมายเพื่อสรุปเป้าหมายร่วมกัน โดยบริษัทมีการตั้งเป้าหมายในการดำเนินงานประจำปี และได้พิจารณาผลดำเนินงานที่แท้จริงมาเปรียบเทียบกับเป้าหมายในการดำเนินงานในการประชุมคณะกรรมการเป็นรายไตรมาส นอกจากนี้ บริษัทได้มีการจัดทำผังโครงสร้างองค์กรโดยรวมและการแยกสายการบังคับบัญชา รวมถึงคำบรรยายลักษณะงานอย่างชัดเจนเพื่อให้การบริหารตามสายบังคับบัญชาเป็นไปอย่างคล่องตัว และยังได้กำหนดนโยบายในการขายและการปฏิบัติต่อลูกค้าอย่างซื่อสัตย์และเป็นธรรม

### 2. ด้านการบริหารความเสี่ยง

ฝ่ายบริหารจะมีการประเมินสถานการณ์ของเศรษฐกิจและประเทศโดยรวมตลอดเวลาเพื่อวิเคราะห์ถึงปัจจัยความเสี่ยงที่อาจเกิดขึ้น โดยบริษัทจะมีการติดตามการดำเนินงานกับผู้บริหารระดับฝ่ายเป็นประจำทุกเดือน การประชุมได้จัดขึ้นเป็นประจำและอย่างต่อเนื่องเพื่อวิเคราะห์ผลกระทบประกอบการและสถานการณ์ต่างๆ รวมถึงความเสี่ยงในการดำเนินการและความเสี่ยงทางการเงิน และหามาตรการเพื่อลดความเสี่ยงที่เกิดขึ้น

### 3. ด้านการควบคุมการปฏิบัติงานของฝ่ายบริหาร

บริษัทมีการกำหนดขอบเขตหน้าที่และอำนาจอนุมัติของฝ่ายบริหารและการแบ่งแยกหน้าที่ความรับผิดชอบในแต่ละระดับและแผนกอย่างชัดเจน นอกจากนั้นผู้ตรวจสอบภายในยังได้ดำเนินการตรวจสอบธุรกรรมต่างๆตลอดทั้งปี ปัจจุบัน บริษัทยังได้มีมาตรการเรื่องการทำธุรกรรมกับผู้ถือหุ้นรายใหญ่ กรรมการ ผู้บริหารและบุคคลที่เกี่ยวข้องกับบุคคลดังกล่าว อย่างเพียงพอและรัดกุมแล้ว โดยคณะกรรมการตรวจสอบจะพิจารณาการทำรายการดังกล่าวทุกไตรมาส และมอบหมายให้ผู้ตรวจสอบภายในตรวจสอบการทำรายการดังกล่าวและให้รายงานตรงต่อคณะกรรมการตรวจสอบ รวมทั้งให้บริษัทเปิดเผยรายละเอียดและเงื่อนไขการทำรายการดังกล่าวในหมายเหตุประกอบงบการเงินที่ตรวจสอบหรือสอบทานโดยผู้สอบบัญชีของบริษัท

### 4. ระบบสารสนเทศและการสื่อสารข้อมูล

บริษัทได้จัดการประชุมคณะกรรมการอย่างน้อยทุกไตรมาส โดยจัดส่งหนังสือนัดประชุมพร้อมเอกสารประกอบการประชุมต่างๆ ล่วงหน้าไม่น้อยกว่า 7 วัน สำหรับเรื่องการจัดเก็บและบันทึกบัญชีนั้น บริษัทได้ให้ความสำคัญในการจัดเก็บและบันทึกบัญชี โดยบริษัทได้ใช้บริษัท สำนักงานเอ็นเอส แอนด์ ยัง จำกัด เป็นผู้ตรวจสอบบัญชี รวมถึงกำกับดูแลให้นโยบายบัญชีของบริษัทเป็นไปตามหลักการบัญชีที่รับรองทั่วไป เพื่อรายงานให้ฝ่ายบริหารและคณะกรรมการสามารถได้รับทราบและสามารถตัดสินใจที่ถูกต้องและได้ โดยเฉพาะข้อมูลทางบัญชีและการเงิน

## 5. ระบบการติดตาม

บริษัทมีการกำหนดเป้าหมายการดำเนินธุรกิจและเปรียบเทียบผลการดำเนินงานที่เกิดขึ้นจริงกับเป้าหมายที่กำหนดไว้ โดยต้องมีการชี้แจงเหตุผลส่วนแตกต่างที่เกิดขึ้น รวมถึงการวิเคราะห์ถึงสาเหตุของส่วนต่างต่างนั้นๆ เพื่อหามาตรการในการดำเนินการแก้ไขอย่างทันที่

**ความเห็นเกี่ยวกับระบบควบคุมภายในของผู้สอบบัญชี ผู้ตรวจสอบภายในของบริษัท และคณะกรรมการตรวจสอบ**

### (ก) ความเห็นเกี่ยวกับระบบควบคุมภายในของผู้สอบบัญชี

จากการตรวจสอบงบการเงินของบริษัท สำหรับปี สิ้นสุด 31 มีนาคม 2554 นั้น ผู้สอบบัญชีของบริษัทได้ศึกษาและประเมินประสิทธิภาพระบบการควบคุมภายในด้านบัญชีของบริษัท และไม่มีข้อสังเกตเกี่ยวกับระบบการควบคุมภายในด้านบัญชีของบริษัท

### (ข) ความเห็นเกี่ยวกับระบบควบคุมภายในของผู้ตรวจสอบภายใน

สำนักงาน เอ.เอ็ม.ที. เซอร์วิสเชส ได้รับมอบหมายให้เป็นผู้ตรวจสอบภายในของบริษัท โดยได้นำเสนอผลการประเมินระบบการควบคุมภายในระดับองค์กร ซึ่งได้ดำเนินการสอบทานต่อที่ประชุมคณะกรรมการตรวจสอบ ครั้งที่ 2/2554 เมื่อวันที่ 30 พฤษภาคม 2554 โดยสรุปการประเมินระบบการควบคุมภายในระดับองค์กรในด้านองค์กรและสภาพแวดล้อม การบริหารความเสี่ยง การควบคุมการปฏิบัติงานของฝ่ายบริหาร ระบบสารสนเทศและการสื่อสารข้อมูล และระบบการติดตาม พบว่าบริษัทมีการปฏิบัติในระดับดี

นอกจากนี้ ผู้ตรวจสอบภายในได้ทำการตรวจสอบระบบการควบคุมภายในของกิจกรรมต่างๆ และนำเสนอรายงานการตรวจสอบภายในของบริษัท ต่อที่ประชุมคณะกรรมการตรวจสอบเป็นรายไตรมาส ตามแผนการตรวจสอบประจำปี 2553 (1 เม.ย. 2553 - 31 มี.ค. 2554) โดยผู้ตรวจสอบภายในเชื่อว่ากิจกรรมหลักที่ตรวจสอบดังกล่าวไว้ข้างต้น มีระบบการควบคุมภายในที่เหมาะสมและเพียงพอต่อการป้องกันความเสี่ยงที่อาจเกิดขึ้น

### (ค) ความเห็นเกี่ยวกับระบบควบคุมภายในของคณะกรรมการตรวจสอบ

ในการประชุมคณะกรรมการตรวจสอบ ครั้งที่ 2/2554 เมื่อวันที่ 30 พฤษภาคม 2554 ได้พิจารณาและรับทราบรายงานผลการประเมินระบบการควบคุมภายในระดับองค์กรของบริษัทจากผู้ตรวจสอบภายใน และจากการตรวจสอบระบบควบคุมภายในตามแผนการตรวจสอบประจำปี 2553 (1 เม.ย. 2553 - 31 มี.ค. 2554) ของ ธุรกรรมต่างๆ พบว่าบริษัทมีระบบการควบคุมภายในของธุรกรรมดังกล่าวที่เหมาะสมและเพียงพอ โดยคณะกรรมการตรวจสอบมีความเห็นว่าบริษัทมีระบบการควบคุมภายในที่เพียงพอและเหมาะสม

## รายการระหว่างกัน

สรุปรายการระหว่างกันของบริษัท บริษัทย่อย และบริษัทที่เกี่ยวข้องหรือกับบุคคลที่อาจมีความขัดแย้งทางผลประโยชน์ที่เกิดขึ้นในปีบัญชี 2553 สิ้นสุด ณ วันที่ 31 มีนาคม 2554

บุคคลที่อาจมีความขัดแย้ง	ลักษณะความสัมพันธ์	ลักษณะรายการ	จำนวนเงิน (ล้านบาท)	ความเห็นกรรมการตรวจสอบ
			1 เม.ย. 2553 - 31 มี.ค. 2554	
1. บริษัท เจ็กเซ็งเซียง เม็ททอล จำกัด	บริษัท เจ็กเซ็งเซียงเม็ททอล จำกัด และบริษัท โลหะกิจ เม็ททอล จำกัด (มหาชน) มีผู้ถือหุ้นใหญ่ ร่วมกัน ได้แก่ กลุ่มครอบครัว อัครพงศ์พิศักดิ์  กลุ่มครอบครัวอัครพงศ์พิศักดิ์ ถือหุ้นรวมกันในบริษัท โลหะกิจ เม็ททอล จำกัด (มหาชน) ร้อยละ 62.29 ณ วันที่ 2 ก.ค. 2553 และถือหุ้นรวมกันในบริษัท เจ็กเซ็งเซียง เม็ททอล จำกัด ร้อยละ 100.00 ณ วันที่ 8 มิ.ย. 2554	บริษัท โลหะกิจ เม็ททอล จำกัด (มหาชน) ขายสินค้าให้แก่บริษัท เจ็กเซ็งเซียงเม็ททอล จำกัด  ต่อมาเมื่อวันที่ 2 มกราคม 2550 บริษัท โลหะกิจ เม็ททอล จำกัด (มหาชน) แต่งตั้งบริษัท เจ็กเซ็งเซียง เม็ททอล จำกัด ให้เป็นผู้แทนขาย ผลิตภัณฑ์ในและนอกอาณาเขตเพื่อ ดำเนินการด้านการตลาดและส่งเสริม การขายผลิตภัณฑ์เพื่อขายให้แก่ลูกค้า ในนามของบริษัท โลหะกิจ เม็ททอล จำกัด (มหาชน) สัญญาแต่งตั้งผู้แทน ขายมีอายุ 3 ปีนับตั้งแต่วันที่ 2 มกราคม 2550 ถึง 1 มกราคม 2553 โดยระบุ ค่าตอบแทนการขายในอัตราไม่เกิน ร้อยละ 2 ของยอดขายในแต่ละเดือน โดยจะได้รับเงินหลังจากที่บริษัท ได้รับเงินจากลูกค้าแล้ว  ทั้งนี้ เมื่อครบกำหนดระยะเวลา สัญญาแต่งตั้งผู้แทนขายช่วงแรก ดังกล่าว บริษัท โลหะกิจ เม็ททอล จำกัด (มหาชน) อาจจะต่ออายุสัญญา คราวละไม่เกิน 1 ปี ในกรณีที่มีได้มี การดำเนินการใดๆ เมื่อครบกำหนด อายุสัญญาแต่ละครั้ง ให้ถือว่าผู้ สัญญาประสงค์จะต่ออายุสัญญานี้ ออกไปอีกคราวละ 1 ปี  - ขายสินค้า 54.38 - ลูกหนี้การค้า 3.39 - ค่านายหน้า 0.14 - ค่านายหน้าค้างจ่าย 0.10	ราคาขายสินค้าดังกล่าวเป็นไปตาม ปกติธุรกิจของบริษัท โดยมีราคา ใกล้เคียงกับราคาที่ขายให้กับลูกค้า รายใหญ่ของบริษัท  สำหรับค่านายหน้าในอัตราไม่เกิน ร้อยละ 2 เป็นอัตรา อยู่ในระดับเดียวกับ กับค่านายหน้าที่บริษัทจ่ายให้ตัวแทน จำหน่ายต่างประเทศที่อยู่ระดับ ร้อยละ 1.5 ถึงร้อยละ 2 ของยอดขาย	
2. นายประสาน อัครพงศ์พิศักดิ์	นายประสาน อัครพงศ์พิศักดิ์ ดำรงตำแหน่งกรรมการ และ กรรมการผู้จัดการในบริษัท รวมทั้ง เป็นกรรมการผู้มีอำนาจลงนาม ของบริษัท  นายประสาน อัครพงศ์พิศักดิ์ ถือหุ้นในบริษัทในสัดส่วนร้อยละ 18.76 (ณ วันที่ 2 ก.ค. 2553)	<u>รายการค้าประกัน</u> 1. นายประสาน อัครพงศ์พิศักดิ์ ได้ค้าประกันเงินกู้ วงเงิน 45,000,000 บาท กับ บมจ.ธนาคารกรุงไทย ลงวันที่ 23 มกราคม 2549 อย่างไรก็ตามธนาคารได้พิจารณา อนุมัติให้ถอนค้ำประกันในส่วนนี้ ในเดือนมิถุนายน 2554 และการ ถอนค้ำประกันได้อยู่ระหว่าง การดำเนินการ	45.00	การค้าประกันเงินกู้ดังกล่าว ก่อให้เกิด ผลดีต่อบริษัท นอกจากนี้ เพื่อให้เป็น ไปตามเงื่อนไขของธนาคาร จึงมีความ จำเป็นที่ต้องให้กรรมการค้าประกัน เงินกู้ในส่วนนี้ อย่างไรก็ตาม เมื่อ พิจารณาจากฐานะทางการเงินที่ดี ของบริษัท ธนาคารจึงได้อนุมัติการ ถอนค้ำประกันให้แก่บริษัท

## ความจำเป็นและความสมเหตุสมผล

คณะกรรมการตรวจสอบมีความเห็นว่าการทำรายการระหว่างกันดังกล่าว มีความจำเป็นและสมเหตุสมผล เนื่องจากราคาขายสินค้าดังกล่าวเป็นไปตามปกติธุรกิจของบริษัท โดยมีราคาใกล้เคียงกับราคาที่ขายให้กับลูกค้ารายใหญ่ของบริษัท สำหรับค่านายหน้าในอัตราไม่เกินร้อยละ 2 เป็นอัตรายอยู่ในระดับเดียวกับค่านายหน้าที่บริษัทจ่ายให้ตัวแทนจำหน่ายต่างประเทศอยู่ที่ระดับร้อยละ 1.5 ถึงร้อยละ 2 ของยอดขาย

นอกจากนี้ คณะกรรมการตรวจสอบได้ตรวจสอบแล้วพบว่าในงวดสำหรับปี สิ้นสุดวันที่ 31 มี.ค. 2554 ไม่พบว่าลูกค้าที่เจ็กเซิงเซียงเป็นตัวแทนจำหน่าย เคยเป็นลูกค้าของบริษัทมาก่อน

## มาตรการและขั้นตอนการทำรายการระหว่างกัน

ในการทำรายการระหว่างกันจะต้องผ่านการพิจารณาจากคณะกรรมการบริษัท และที่ประชุมผู้ถือหุ้น ตามแต่กรณี คณะกรรมการบริษัทหรือผู้ได้รับมอบอำนาจจากคณะกรรมการบริษัทจะต้องไม่อนุมัติรายการใดๆ ที่ตนหรือบุคคลที่อาจมีความขัดแย้งมีส่วนได้เสียหรืออาจมีความขัดแย้งทางผลประโยชน์ในลักษณะอื่นใดกับบริษัทหรือบริษัทย่อย

กรณีที่มีรายการระหว่างกันของบริษัท บริษัทย่อย (ถ้ามี) หรือบริษัทร่วม (ถ้ามี) กับบุคคลที่อาจมีความขัดแย้งทางผลประโยชน์มีส่วนได้เสียหรืออาจมีความขัดแย้งทางผลประโยชน์ในอนาคต บริษัทมีมาตรการและขั้นตอนดังนี้

- (1) กรณีเป็นรายการธุรกิจปกติและมีเงื่อนไขการค้าโดยทั่วไป หรือรายการสนับสนุนธุรกิจปกติที่มีเงื่อนไขการค้าโดยทั่วไปและคำตอบแทนสามารถคำนวณได้จากทรัพย์สินหรือมูลค่าอ้างอิง จะพิจารณาดำเนินการทำรายการดังกล่าวให้เป็นไปตามข้อกำหนดของสำนักงานคณะกรรมการกำกับหลักทรัพย์และตลาดหลักทรัพย์ และข้อกำหนดของตลาดหลักทรัพย์แห่งประเทศไทย ที่ใช้บังคับกับการทำรายการที่เกี่ยวข้องกัน และเสนอต่อที่ประชุมคณะกรรมการตรวจสอบพิจารณารับทราบทุกๆ ไตรมาส
- (2) กรณีเป็นรายการระหว่างกันอื่นๆ นอกเหนือจากข้อ (1) คณะกรรมการตรวจสอบจะเป็นผู้ให้ความเห็นเกี่ยวกับความจำเป็นในการเข้าทำรายการและความเหมาะสมทางด้านราคาของรายการนั้นๆ โดยพิจารณาเงื่อนไขต่างๆ ให้เป็นไปตามลักษณะการดำเนินธุรกิจปกติในอุตสาหกรรม และมีการเปรียบเทียบกับราคาของบุคคลภายนอกหรือราคาตลาด หากคณะกรรมการตรวจสอบไม่มีความชำนาญในการพิจารณารายการระหว่างกันที่อาจเกิดขึ้น บริษัทจะจัดให้ผู้เชี่ยวชาญอิสระหรือผู้สอบบัญชีของบริษัทเป็นผู้ให้ความเห็นเกี่ยวกับรายการดังกล่าว เพื่อนำไปใช้ประกอบการตัดสินใจของคณะกรรมการตรวจสอบ คณะกรรมการบริษัท หรือผู้ถือหุ้น ตามแต่กรณี โดยกรรมการผู้มีส่วนได้เสียจะไม่มีสิทธิออกเสียงในรายการดังกล่าว
- (3) บริษัทจะมีการเปิดเผยรายการระหว่างกันในหมายเหตุประกอบงบการเงินที่ตรวจสอบหรือสอบทานโดยผู้สอบบัญชีของบริษัท รวมถึงจะมีการเปิดเผยในรูปแบบแสดงรายการข้อมูลประจำปี (แบบ 56-1) และรายงานประจำปี
- (4) บริษัทจะปฏิบัติตามกฎหมายว่าด้วยหลักทรัพย์และตลาดหลักทรัพย์ และในกรณีที่บริษัทมีหลักทรัพย์จดทะเบียนในตลาดหลักทรัพย์แห่งประเทศไทย บริษัทจะปฏิบัติตามข้อบังคับ ประกาศ คำสั่ง หรือข้อกำหนดของตลาดหลักทรัพย์แห่งประเทศไทย รวมตลอดจนถึงปฏิบัติตามข้อกำหนดเกี่ยวกับการเปิดเผยข้อมูลการทำรายการที่เกี่ยวข้องกัน และการได้มาหรือจำหน่ายไปซึ่งสินทรัพย์

## นโยบายหรือแนวโน้มการทำรายการระหว่างกันในอนาคต

นโยบายการทำรายการระหว่างกันในอนาคต คณะกรรมการบริษัทจะพิจารณาความจำเป็น และความสมเหตุสมผลของการเข้าทำรายการ และเป็นประโยชน์สูงสุดของบริษัท และจะพิจารณากำหนดราคาและเงื่อนไขการทำรายการให้เป็นไปตามการค้าปกติทั่วไปซึ่งสามารถเปรียบเทียบได้กับราคาที่เกิดขึ้นกับบุคคลภายนอก ทั้งนี้ บริษัทจะให้คณะกรรมการตรวจสอบ หรือผู้สอบบัญชีของบริษัท หรือผู้เชี่ยวชาญอิสระ พิจารณาตรวจสอบและให้ความเห็นถึงความเหมาะสมของราคาและความสมเหตุสมผลของการทำรายการระหว่างกันที่อาจจะเกิดขึ้นในอนาคต รวมทั้งบริษัทจะปฏิบัติตามข้อกำหนดของหน่วยงานที่เกี่ยวข้อง เช่น สำนักงานคณะกรรมการ ก.ล.ต. ตลาดหลักทรัพย์แห่งประเทศไทย เกี่ยวกับการทำรายการที่เกี่ยวข้องกัน

# ประวัติกรรมการและผู้บริหาร

ลำดับ ที่	ชื่อ-สกุล ตำแหน่ง	อายุ (ปี)	คุณวุฒิทางการศึกษา	สัดส่วน การถือหุ้น ในบริษัท (ณ 2 ก.ค. 2553)	ความสัมพันธ์ ทางครอบครัว ระหว่าง ผู้บริหาร	ประสบการณ์ทำงานในระยะ 5 ปีย้อนหลัง		
						ช่วงเวลา	ตำแหน่ง	ชื่อหน่วยงาน/บริษัท/ประเภทธุรกิจ
1.	นายวันชัย อ่ำพืงอาตม์ ประธานกรรมการ กรรมการอิสระ และประธานกรรมการตรวจสอบ	63 ปี	- ปริญญาโท สาขาบริหารการจัดการ สถาบันบัณฑิตบริหารธุรกิจ ศศินทร์ จุฬาลงกรณ์มหาวิทยาลัย - ปริญญาตรี สาขาพาณิชยศาสตร์ จุฬาลงกรณ์มหาวิทยาลัย - อบรมหลักสูตร Director Accreditation Program รุ่นที่ 35/2005 วันที่ 1 เมษายน 2548	-	-	2548 - ปัจจุบัน 2545 - ปัจจุบัน 2548 - ปัจจุบัน 2549 - ปัจจุบัน 2550 - ปัจจุบัน 2547 - 2550 2546 - 2548 2545 - 2548 2551 - 2552	ประธานกรรมการ กรรมการอิสระ และประธานกรรมการตรวจสอบ กรรมการอิสระ และกรรมการตรวจสอบ กรรมการอิสระ และประธานกรรมการตรวจสอบ กรรมการ กรรมการอิสระ และกรรมการตรวจสอบ ประธานกรรมการบริหาร กรรมการ กรรมการ และประธานกรรมการตรวจสอบ กรรมการ และกรรมการตรวจสอบ	บริษัท โลหะกิจ เม็ททอล จำกัด (มหาชน) / แปรรูปสเตนเลสมีนอย่างครบวงจร บริษัท มูราโมโต้ อิเล็กทรอนิกส์ (ประเทศไทย) จำกัด (มหาชน) / ผลิตและส่งออก ชิ้นส่วนอิเล็กทรอนิกส์ บริษัท สหพัฒนาอินเตอร์โฮลดิ้ง จำกัด (มหาชน) / ธุรกิจลงทุน องค์การตลาดเพื่อการเกษตร บริษัท ธนูลักษณ์ จำกัด (มหาชน) / ผลิตเสื้อผ้าสำเร็จรูปและเครื่องหนัง บริษัท ผลิตภัณฑ์สมุนไพรไทย จำกัด / ผลิตและจำหน่ายยาจากสมุนไพรทุกชนิด บริษัท ไทยวัฒนาพาณิชยกรรมเด็กซ์ไทรส จำกัด / ผลิต ส่งออก ขายส่ง น้ำตาลเด็กซ์ไทรส บริษัท องค์การเภสัชกรรม จำกัด / ผลิตและจำหน่ายยา การไฟฟ้านครหลวง
2.	นายประสาน อัครพงศ์พิศักดิ์* กรรมการ ประธานกรรมการบริหาร และกรรมการผู้จัดการ	52 ปี	- ปริญญาโทบริหารธุรกิจ สถาบันบัณฑิตบริหารธุรกิจ ศศินทร์ จุฬาลงกรณ์มหาวิทยาลัย - ปริญญาตรีสาขาเทคโนโลยี และการจัดการอุตสาหกรรม สถาบันเทคโนโลยีพระจอมเกล้า วิทยาเขตพระนครเหนือ - อบรมหลักสูตร Director Accreditation Program รุ่นที่ 37/2005 - อบรมหลักสูตร DCP รุ่นที่ 60/2005	ร้อยละ 18.76	-	2532 - ปัจจุบัน 2544 - ปัจจุบัน 2548 - ปัจจุบัน 2545 - ปัจจุบัน 2547 - ปัจจุบัน	กรรมการ ประธานกรรมการบริหาร และกรรมการผู้จัดการ กรรมการ กรรมการ กรรมการ กรรมการ	บริษัท โลหะกิจ เม็ททอล จำกัด (มหาชน) / แปรรูปสเตนเลสมีนอย่างครบวงจร บริษัท ชุมรมุ จำกัด / ธุรกิจรับจัดงาน บริษัท ดี-สเตนเลส จำกัด / จำหน่ายสเตนเลสเกรดเฉพาะ บริษัท ทูมมายด์ แอนด์ พาร์ทเนอร์ส จำกัด / ให้บริการให้คำปรึกษาด้านธุรกิจ การตลาด การเงิน บริษัท ออโต้ เม็ททอล จำกัด / ผลิตและจำหน่ายท่อไอเสียสำหรับ อุตสาหกรรมยานยนต์

# ประวัติกรรมการและผู้บริหาร

ลำดับ ที่	ชื่อ-สกุล ตำแหน่ง	อายุ (ปี)	คุณวุฒิทางการศึกษา	สัดส่วน การถือหุ้น ในบริษัท (ณ 2 ก.ค. 2553)	ความสัมพันธ์ ทางครอบครัว ระหว่าง ผู้บริหาร	ประสบการณ์ทำงานในระยะ 5 ปีย้อนหลัง		
						ช่วงเวลา	ตำแหน่ง	ชื่อหน่วยงาน/บริษัท/ประเภทธุรกิจ
3.	นายอนันต์ มนัสชินอภิสิทธิ์* กรรมการ, กรรมการบริหาร, รองกรรมการผู้จัดการ	48 ปี	- ปริญญาโทบัญชี จุฬาลงกรณ์มหาวิทยาลัย - ปริญญาตรีบัญชี จุฬาลงกรณ์มหาวิทยาลัย - อบรมหลักสูตร DCP รุ่นที่ 92/2007	-	-	2548-ปัจจุบัน 2551 - ปัจจุบัน 2551 - ปัจจุบัน 2543 - 2548	กรรมการ กรรมการบริหาร และรองกรรมการผู้จัดการ กรรมการ กรรมการ ผู้อำนวยการฝ่ายบัญชีและการเงิน	บริษัท โลหะกิจ เม็ททอล จำกัด (มหาชน) / แปรรูปสเตนเลสภัณฑ์อย่างครบวงจร บริษัท ออโต้ เม็ททอล จำกัด / ผลิตและจำหน่ายท่อไอเสียสำหรับ อุตสาหกรรมยานยนต์ บริษัท ดี-สแตนเลส จำกัด / จำหน่ายผลิตภัณฑ์สเตนเลสเกรดเฉพาะ บริษัท ซิโนเดอร์ (ไทยแลนด์) จำกัด / ผลิตและจำหน่ายอุปกรณ์กระจาย และควบคุมกระแสไฟฟ้า
4.	นายสมนึก ธนะสาร* กรรมการ กรรมการบริหาร ผู้จัดการฝ่ายขาย และการตลาด	46 ปี	- ปริญญาตรี คณะเศรษฐศาสตร์ มหาวิทยาลัยธรรมศาสตร์ - อบรมหลักสูตร DCP รุ่นที่ 106/2008	-	-	2551 - ปัจจุบัน 2542 - ปัจจุบัน 2551- ปัจจุบัน 2551- ปัจจุบัน	กรรมการ และกรรมการบริหาร ผู้จัดการฝ่ายขายและการตลาด กรรมการ กรรมการ	บริษัท โลหะกิจ เม็ททอล จำกัด (มหาชน) / แปรรูปสเตนเลสภัณฑ์อย่างครบวงจร บริษัท โลหะกิจ เม็ททอล จำกัด (มหาชน) / แปรรูปสเตนเลสภัณฑ์อย่างครบวงจร บริษัท ออโต้ เม็ททอล จำกัด / ผลิตและจำหน่ายท่อไอเสียสำหรับ อุตสาหกรรมยานยนต์ บริษัท ดี-สแตนเลส จำกัด / จำหน่ายผลิตภัณฑ์สเตนเลสเกรดเฉพาะ
5.	นายอนุรุฑ ว่องวานิช กรรมการ	49 ปี	- ปริญญาโท คณะบริหารธุรกิจ สาขาการจัดการ สถาบันบัณฑิตบริหารธุรกิจ ศศินทร์ จุฬาลงกรณ์มหาวิทยาลัย - ปริญญาตรี สาขาเศรษฐศาสตร์และ รัฐศาสตร์ มหาวิทยาลัยฮาวาย มลรัฐฮาวาย ประเทศสหรัฐอเมริกา	-	-	2548 - ปัจจุบัน 2539 - ปัจจุบัน 2547 - ปัจจุบัน 2539 - ปัจจุบัน 2551 - ปัจจุบัน	กรรมการ ประธานกรรมการบริหาร ประธานกรรมการบริหาร ประธานกรรมการบริหาร ประธานกรรมการบริหาร	บริษัท โลหะกิจ เม็ททอล จำกัด (มหาชน) / แปรรูปสเตนเลสภัณฑ์อย่างครบวงจร บริษัท อังกฤษตรางู (แอล.พี.) จำกัด / ผลิตน้ำหอม เครื่องสำอาง ยารักษาโรค บริษัท ว่องวานิช โฮลดิ้ง จำกัด / ธุรกิจลงทุน บริษัท ห้างขายยาอังกฤษ (ตรางู) จำกัด / ผู้จัดจำหน่ายสินค้าของใช้ส่วนตัว และ เวชภัณฑ์สมุนไพร บริษัท ฟาร์มาคอสเม็ท จำกัด (มหาชน) / ผู้จัดจำหน่ายผลิตภัณฑ์ถนอมผิว และเครื่องสำอาง

หมายเหตุ : \* กรรมการผู้มีอำนาจลงนาม

# ประวัติกรรมการและผู้บริหาร

ลำดับ ที่	ชื่อ-สกุล ตำแหน่ง	อายุ (ปี)	คุณวุฒิทางการศึกษา	สัดส่วน การถือหุ้น ในบริษัท (ณ 2 ก.ค. 2553)	ความสัมพันธ์ ทางครอบครัว ระหว่าง ผู้บริหาร	ประสบการณ์ทำงานในระยะ 5 ปีย้อนหลัง		
						ช่วงเวลา	ตำแหน่ง	ชื่อหน่วยงาน/บริษัท/ประเภทธุรกิจ
6.	นายธีระ ณ วัจนาย กรรมการ กรรมการอิสระ และกรรมการตรวจสอบ	54 ปี	<ul style="list-style-type: none"> <li>- หลักสูตรผู้บริหารชั้นสูง (Senior Executive Program) สถาบันบัณฑิตบริหารธุรกิจ ศศินทร์ จุฬาลงกรณ์มหาวิทยาลัย</li> <li>- วิทยาลัยเทคโนโลยีด้านน้ำตาล รัฐควีนสแลนด์ ประเทศออสเตรเลีย</li> <li>- สถาบันด้านเทคโนโลยี แห่งเวสเทิร์นออสเตรเลีย ประเทศออสเตรเลีย</li> <li>- อบรมหลักสูตร DCP รุ่นที่ 54/2005 เดือนมีนาคม 2548</li> </ul>	-	-	2548 - ปัจจุบัน	กรรมการ กรรมการอิสระ และกรรมการตรวจสอบ	บริษัท โลหะกิจ เม็ททอล จำกัด (มหาชน) / แปรรูปสเตนเลสภัณฑ์อย่างครบวงจร
						2546 - ปัจจุบัน	กรรมการ	บริษัท เอสดีมา คอนซัลติ้ง จำกัด / ร้านอาหารสด อาหารแห้ง และอาหารสำเร็จรูป
						2530 - ปัจจุบัน	กรรมการ	บริษัท การค้าอุตสาหกรรมน้ำตาล จำกัด / ส่งออกน้ำตาล
						2537 - ปัจจุบัน	กรรมการ	บริษัท ศรีเดนซ์ จำกัด / ขายส่งน้ำตาล
						2529 - ปัจจุบัน	กรรมการ	บริษัท เจ้าจอม จำกัด / รับฝากเก็บน้ำตาล ขนถ่ายน้ำตาล
						2535 - ปัจจุบัน	กรรมการ	บริษัท น้ำตาลมหาวัง จำกัด / ผลิตและจำหน่ายน้ำตาลทราย
						2535 - ปัจจุบัน	กรรมการ	บริษัท น้ำตาลราชสีมา จำกัด / ผลิตและจำหน่ายน้ำตาลทราย
						2535 - ปัจจุบัน	กรรมการ	บริษัท น้ำตาลรีไฟน์ซันยวมงคล จำกัด / ผลิตและจำหน่ายน้ำตาลทราย
						2530 - ปัจจุบัน	กรรมการ	บริษัท น้ำตาลวังขนาย จำกัด / ผลิตและจำหน่ายน้ำตาลทราย
						ปัจจุบัน	กรรมการ	บริษัท วัจนาย จำกัด / การเกษตรและพาณิชย์
						2531 - ปัจจุบัน	กรรมการ	บริษัท วัจนาย เทอร์มินัล จำกัด / ขนถ่ายน้ำตาล
						2534 - ปัจจุบัน	กรรมการ	บริษัท วัจนินเอส จำกัด / ดำเนินการผ่านพิธีการศุลกากร
						2535 - ปัจจุบัน	กรรมการ	บริษัท อ่างทองคลังสินค้า จำกัด / รับฝากเก็บน้ำตาล ขนถ่ายสินค้า
						2535 - ปัจจุบัน	กรรมการ	บริษัท อ่าวไทยคลังสินค้า จำกัด / สินค้าเกษตร
						2530 - ปัจจุบัน	กรรมการ	บริษัท อุตสาหกรรมน้ำตาล ที.เอ็น. จำกัด / ผลิตและจำหน่ายน้ำตาลทราย
ปัจจุบัน	กรรมการ	บริษัท อุตสาหกรรมอ่างเวียน จำกัด / ผลิตและจำหน่ายน้ำตาลทราย						



## ประวัติกรรมการและผู้บริหาร

ลำดับ ที่	ชื่อ-สกุล ตำแหน่ง	อายุ (ปี)	คุณวุฒิทางการศึกษา	สัดส่วน การถือหุ้น ในบริษัท (ณ 2 ก.ค. 2553)	ความสัมพันธ์ ทางครอบครัว ระหว่าง ผู้บริหาร	ประสบการณ์ทำงานในระยะ 5 ปีย้อนหลัง		
						ช่วงเวลา	ตำแหน่ง	ชื่อหน่วยงาน/บริษัท/ประเภทธุรกิจ
7.	นายเลิศ นิตย์ธีรานนท์ กรรมการ กรรมการอิสระ และกรรมการตรวจสอบ	49 ปี	<ul style="list-style-type: none"> <li>- Master of Business Administration (International Business) University of Southern California U.S.A.</li> <li>- Bachelor of Science Mechanical Engineering and Applied Mechanics University of Pennsylvania U.S.A.</li> <li>- อบรมหลักสูตร Director Accreditation Program รุ่นที่ 35/2005 วันที่ 1 เมษายน 2548</li> </ul>	-	-	2548 - ปัจจุบัน  2527 - ปัจจุบัน	กรรมการ กรรมการอิสระ และกรรมการตรวจสอบ  กรรมการ	บริษัท โลหะกิจ เม็ททอล จำกัด (มหาชน) / แปรรูปสเตนเลสภัณฑ์อย่างครบวงจร บริษัท โรแยลคอนคอร์ดี อินเทอร์เน็ต จำกัด / ให้บริการขายสินค้า
8.	นางจันทร์เพ็ญ จิตรสวัสดิ์ ผู้จัดการฝ่ายบริหารงาน	40 ปี	<ul style="list-style-type: none"> <li>- ประกาศนียบัตรวิชาชีพชั้นสูง พล. วิทยาลัยบริหารธุรกิจ สาขาคอมพิวเตอร์ธุรกิจ</li> </ul>	-	-	2550 - ปัจจุบัน  2545 - 2549	ผู้จัดการฝ่ายบริหารงาน  ผู้จัดการฝ่ายจัดซื้อ	บริษัท โลหะกิจ เม็ททอล จำกัด (มหาชน) / แปรรูปสเตนเลสภัณฑ์อย่างครบวงจร บริษัท โลหะกิจ เม็ททอล จำกัด (มหาชน) / แปรรูปสเตนเลสภัณฑ์อย่างครบวงจร
9.	นายวิศิษฐ์ วยศโกวิท ผู้จัดการฝ่ายบัญชีและการเงิน	44 ปี	<ul style="list-style-type: none"> <li>- ปริญญาตรี การบัญชี มหาวิทยาลัยธรรมศาสตร์</li> </ul>	-	-	เม.ษ. 2552 - ปัจจุบัน 2551- 2552  2547 - 2550  2541 - 2547	ผู้จัดการฝ่ายบัญชีและการเงิน  ผู้จัดการส่วนกลางด้านการเงิน  ผู้จัดการฝ่ายการเงิน  ผู้จัดการฝ่ายการเงิน	บริษัท โลหะกิจ เม็ททอล จำกัด (มหาชน) / แปรรูปสเตนเลสภัณฑ์อย่างครบวงจร บริษัท อีสท์ เวสต์ ซีด จำกัด / ผลิตและจำหน่ายเมล็ดพันธุ์พืช ดอกไม้ บริษัท อัลฟา - ลาวาล (ไทยแลนด์) จำกัด / จัดจำหน่ายเครื่องจักรและอุปกรณ์ ทางด้านวิศวกรรม บริษัท โรช ไดแอ็กโนสติกส์ (ประเทศไทย) จำกัด / จัดจำหน่ายยาเคมีทางการแพทย์ และอุปกรณ์เครื่องจักรทางการแพทย์

## ประวัติกรรมการและผู้บริหาร

ลำดับ ที่	ชื่อ-สกุล ตำแหน่ง	อายุ (ปี)	คุณวุฒิทางการศึกษา	สัดส่วน การถือหุ้น ในบริษัท (ณ 2 ก.ค. 2553)	ความสัมพันธ์ ทางครอบครัว ระหว่าง ผู้บริหาร	ประสบการณ์ทำงานในระยะ 5 ปีย้อนหลัง		
						ช่วงเวลา	ตำแหน่ง	ชื่อหน่วยงาน/บริษัท/ประเภทธุรกิจ
10.	นายทักษิณ เสนคำ ผู้จัดการฝ่ายผลิต และรักษาการผลิต ฝ่ายวางแผนการผลิต / คลังสินค้า	42 ปี	- ปริญญาตรี สาขาเทคโนโลยี อุตสาหกรรมไฟฟ้า มหาวิทยาลัยราชภัฏธนบุรี	-	-	2551 - ปัจจุบัน	ผู้จัดการฝ่ายผลิต	บริษัท โลหะกิจ เม็ททอล จำกัด (มหาชน) / แปรรูปสเตนเลสภัณฑ์อย่างครบวงจร บริษัท ออโต้ เม็ททอล จำกัด / ผลิตและจำหน่ายท่อไอเสียสำหรับ อุตสาหกรรมยานยนต์ บริษัท ทาคายาชิ พลาสติก จำกัด / ผู้ผลิตชิ้นส่วนพลาสติก โดยกรรมวิธีฉีดขึ้นรูป ผลิตภัณฑ์ ฟันสี ฟิล์มพีซี และงานประกอบ สำหรับอุตสาหกรรมไฟฟ้าอิเล็กทรอนิกส์ และยานยนต์ บริษัท เอบีบี ทรานฟอร์มเมอร์ จำกัด / ผลิตและจำหน่ายหม้อแปลงไฟฟ้าขนาดใหญ่
				-	-	2550 - 2551	ผู้จัดการฝ่ายโลจิสติกส์	
				-	-	2547 - 2550	ผู้จัดการฝ่ายวางแผนและโลจิสติกส์	
				-	-	2535 - 2547	วิศวกรฝ่ายวางแผนอาวุโส	
11.	นายวิษณุ มหัจฉริยวงศ์ ผู้จัดการฝ่ายประกันคุณภาพ	42 ปี	- ปริญญาตรี วิศวกรรมศาสตร์ สาขาวิศวกรรมเครื่องกล สถาบันเทคโนโลยี พระจอมเกล้าธนบุรี - ประกาศนียบัตร หลักสูตรด้าน กระบวนการจัดการ ระบบซัพPLY ซิกม่า และการบริหาร ระบบคุณภาพ	-	-	2554 - ปัจจุบัน	ผู้จัดการฝ่ายประกันคุณภาพ	บริษัท โลหะกิจ เม็ททอล จำกัด (มหาชน) / แปรรูปสเตนเลสภัณฑ์อย่างครบวงจร บริษัท แอลเอ็น ศรีไทย คอม จำกัด / ผลิตอุปกรณ์ตู้สาขาและเครื่องโทรศัพท์
				-	-	2549 - 2554	ผู้จัดการอาวุโส ฝ่ายประกันคุณภาพ	

## ประวัติกรรมการและผู้บริหาร

ลำดับ ที่	ชื่อ-สกุล ตำแหน่ง	อายุ (ปี)	คุณวุฒิทางการศึกษา	สัดส่วน การถือหุ้น ในบริษัท (ณ 2 ก.ค. 2553)	ความสัมพันธ์ ทางครอบครัว ระหว่าง ผู้บริหาร	ประสบการณ์ทำงานในระยะ 5 ปีย้อนหลัง		
						ช่วงเวลา	ตำแหน่ง	ชื่อหน่วยงาน/บริษัท/ประเภทธุรกิจ
12.	นายบุญจบ ลิ้มจำเริญ ผู้จัดการฝ่ายทรัพยากรบุคคล	51 ปี	- ปริญญาโท สาขารัฐศาสตร์ (บริหารรัฐกิจ) มหาวิทยาลัยธรรมศาสตร์ - ปริญญาตรี สาขารัฐศาสตร์ (บริหารรัฐกิจ) เกียรตินิยมอันดับ 2 มหาวิทยาลัยธรรมศาสตร์	-	-	2554 - ปัจจุบัน	ผู้จัดการฝ่ายทรัพยากรบุคคล	บริษัท โลหะกิจ เม็ททอล จำกัด (มหาชน) / แปรรูปสเตนเลสด้วยเครื่องจักร บริษัท อารียา พรอพเพอร์ตี้ จำกัด (มหาชน) พัฒนาอสังหาริมทรัพย์ กลุ่มบริษัท นันยางเท็กซ์ไทล์ ผู้ผลิต และจำหน่ายสิ่งทอครบวงจร บริษัท ไอ ดี เอส โลจิสติกส์ (ประเทศไทย) จำกัด บริหารจัดการ และบริการด้านซัพพลายเชน บริษัท จาร์ดีน แมททีสัน (ประเทศไทย) จำกัด บริการ และติดตั้งงานด้านระบบวิศวกรรม
						2553 - 2554	ผู้อำนวยการฝ่ายทรัพยากรบุคคล	
						2547 - 2552	ผู้จัดการฝ่ายพัฒนาทรัพยากรบุคคล	
						2542 - 2547	ผู้จัดการฝ่ายทรัพยากรบุคคล และฝึกอบรม	
						2537 - 2542	ผู้จัดการฝ่ายทรัพยากรบุคคล	

# คำอธิบายและการวิเคราะห์ของฝ่ายจัดการ

## 1. ผลการดำเนินงาน

(หน่วย : ล้านบาท)

งบการเงินรวม	ประจำปีสิ้นสุดวันที่ 31 มี.ค.			
	เม.ย. 2553 - มี.ค. 2554	เม.ย. 2552 - มี.ค. 2553	เปลี่ยนแปลง	% เปลี่ยนแปลง
รายได้จากการขายและบริการ	2,415.00	1,970.41	444.59	22.6%
รายได้อื่น	39.35	30.07	9.28	30.9%
<b>รายได้รวม</b>	<b>2,454.35</b>	<b>2,000.48</b>	<b>453.87</b>	<b>22.7%</b>
ต้นทุนขายและบริการ	2,137.16	1,782.52	354.64	19.9%
ค่าใช้จ่ายในการขาย	57.76	40.06	17.70	44.2%
ค่าใช้จ่ายในการบริหาร	34.37	31.26	3.11	10.0%
ค่าตอบแทนผู้บริหาร	28.41	23.92	4.49	18.8%
<b>รวมค่าใช้จ่าย</b>	<b>2,257.70</b>	<b>1,877.76</b>	<b>379.94</b>	<b>20.2%</b>
<b>กำไรก่อนดอกเบี้ยจ่ายและภาษีเงินได้</b>	<b>196.65</b>	<b>122.72</b>	<b>73.93</b>	<b>60.2%</b>
ค่าใช้จ่ายทางการเงิน	-16.85	-13.92	-2.93	21.1%
ส่วนแบ่งกำไรจากเงินลงทุนในบริษัทร่วม	1.39	1.28	0.11	8.6%
ภาษีเงินได้นิติบุคคล	-29.16	-8.81	-20.35	231.0%
<b>กำไรสุทธิ</b>	<b>152.03</b>	<b>101.27</b>	<b>50.76</b>	<b>50.1%</b>
ส่วนแบ่งกำไรสุทธิของผู้ถือหุ้นส่วนน้อยของบริษัทย่อย	-12.92	-	-12.92	100.0%
<b>กำไรสุทธิส่วนที่เป็นของผู้ถือหุ้นบริษัทใหญ่</b>	<b>139.11</b>	<b>101.27</b>	<b>37.84</b>	<b>37.4%</b>

ผลประกอบการงวดประจำปี สิ้นสุดวันที่ 31 มีนาคม 2554 บริษัทและบริษัทย่อยมีกำไรสุทธิในส่วนของบริษัทใหญ่ จำนวน 139.11 ล้านบาท เพิ่มขึ้น 37.84 ล้านบาทหรือเพิ่มขึ้นร้อยละ 37.4 เมื่อเทียบผลประกอบการช่วงเดียวกันของปีก่อน ซึ่งมีผลกำไรสุทธิ 101.27 ล้านบาท กำไรสุทธิที่เพิ่มขึ้นมีปัจจัยสำคัญมาจากการเพิ่มขึ้นของกำไรขั้นต้น 89.95 ล้านบาท สาเหตุหลักมาจากยอดขายและบริการที่สูงขึ้นถึงร้อยละ 22.6 การเพิ่มประสิทธิภาพในการทำกำไรที่สูงมาจากการบริหารการขายและให้บริการในผลิตภัณฑ์คุณภาพที่สอดคล้องกับความต้องการของตลาด ต้นทุนของผลิตภัณฑ์ที่ลดลงเนื่องจากขนาดการผลิตที่ใหญ่ขึ้น รวมถึงการเพิ่มประสิทธิภาพในกระบวนการผลิต ทั้งนี้โดยเฉพาะการบริหารผลิตภัณฑ์สเตนเลสประเภทท่อไอเสียรถยนต์ในอุตสาหกรรมยานยนต์และผลิตภัณฑ์ประเภทม้วนและแผ่นในอุตสาหกรรมเครื่องใช้ไฟฟ้าซึ่งเป็นตลาดหลักของบริษัทและบริษัทย่อย

ทั้งนี้กำไรก่อนดอกเบี้ยจ่ายและภาษีเงินได้เพิ่มขึ้น 73.93 ล้านบาท ในขณะที่มีค่าใช้จ่ายจากภาษีเงินได้นิติบุคคลเพิ่มขึ้น 20.35 ล้านบาท และมีส่วนแบ่งกำไรสุทธิของผู้ถือหุ้นส่วนน้อยของบริษัทย่อย 12.92 ล้านบาทในปัจจุบันเนื่องจากมีการขายเงินลงทุนบางส่วนของบริษัทย่อยในเดือนตุลาคมให้แก่พันธมิตรธุรกิจจากญี่ปุ่น Mory Industrial Inc. เพื่อร่วมกันขยายธุรกิจและสร้างมูลค่าเพิ่มในระยะยาวให้กับบริษัทย่อย

### 1.1 รายได้

รายได้สำหรับงวดประจำปี สิ้นสุดวันที่ 31 มีนาคม 2554 บริษัทและบริษัทย่อยมีรายได้จากการขายและบริการจำนวน 2,415.00 ล้านบาท เปรียบเทียบกับงวดเดียวกันของปีก่อนที่มีรายได้จากการขายและบริการจำนวน 1,970.41 ล้านบาท เพิ่มขึ้นในอัตราร้อยละ 22.6 สาเหตุหลักของการเพิ่มขึ้นของรายได้ เนื่องจากปริมาณขายที่เติบโตจากปีก่อนหน้าอย่างสำคัญในเกือบทุกอุตสาหกรรมลูกค้ำตามสภาวะการผลิตของประเทศที่ฟื้นตัวตามภาวะเศรษฐกิจในประเทศและอุปสงค์จากต่างประเทศที่ขยายตัวดี โดยเฉพาะอุตสาหกรรมยานยนต์ซึ่งปริมาณการผลิตมีการเติบโตอย่างมากในปี 2553 จากฐานการผลิตที่ต่ำในปี 2552 ทั้งนี้ราคาขายของสินค้าโดยทั่วไปมีทั้งการเพิ่มขึ้นและลดลงในอุตสาหกรรมที่ต่างกันไปเมื่อเปรียบเทียบกับราคาขายในปีก่อนหน้า รายได้จากการขายของบริษัทและบริษัทย่อยส่วนใหญ่เป็นรายได้จากการขายในประเทศ โดยในงวดประจำปีสิ้นสุดวันที่ 31 มีนาคม 2554 บริษัทและบริษัทย่อยมีรายได้จากการขายในประเทศคิดเป็นสัดส่วนร้อยละ 97.20 ของรายได้รวมจากการขายและบริการ

รายได้ตามกลุ่มอุตสาหกรรม

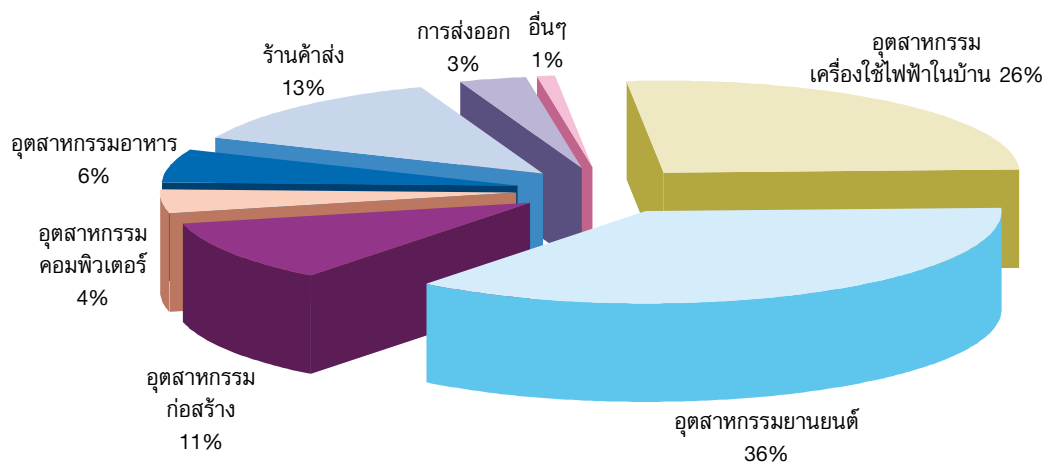

### 1.2 รายได้อื่น

รายได้อื่น ได้แก่ รายได้จากดอกเบี้ยรับ กำไรจากการขายทรัพย์สิน รายได้จากการขายเศษเหล็ก สำหรับงวดประจำปีสิ้นสุดวันที่ 31 มีนาคม 2554 จำนวน 39.35 ล้านบาท คิดเป็นอัตรการเพิ่มร้อยละ 30.9 จากงวดเดียวกันของปีก่อนตามลำดับ โดยรายได้อื่นที่สำคัญ คือ รายได้จากการขายเศษเหล็ก ซึ่งมีที่มาจากกรณีที่บริษัทและบริษัทย่อยนำวัสดุคืบประเภทแผ่นสแตนเลสรีดเย็นชนิดม้วน แผ่น และแถบ มาผ่านกระบวนการแปรรูปต่างๆ ตามคำสั่งของลูกค้า เช่น การตัดตามความกว้าง ยาว ตามที่ลูกค้ากำหนด และมีเศษที่เหลือจากการแปรรูปดังกล่าว โดยบริษัทและบริษัทย่อยนำเศษที่เหลือดังกล่าวไปจำหน่าย และบันทึกบัญชีเป็นรายได้อื่น นอกจากนี้ในรอบปีบัญชีปัจจุบันบริษัทยังรับรู้กำไรจากการขายเงินลงทุนบางส่วนในบริษัทย่อยจำนวน 5.79 ล้านบาท

### 1.3 ต้นทุนขาย

ต้นทุนขายส่วนใหญ่ของบริษัทและบริษัทย่อยมาจากต้นทุนวัตถุดิบประเภทสแตนเลสรีดเย็นชนิดม้วนและแผ่นและสแตนเลสเกรดเฉพาะ ซึ่งทางบริษัทและบริษัทย่อยได้นำมาแปรรูปเป็นผลิตภัณฑ์สแตนเลสประเภทต่างๆ โดยในงวดประจำปีสิ้นสุดวันที่ 31 มีนาคม 2554 บริษัทและบริษัทย่อยมีต้นทุนขายจำนวน 2,137.16 ล้านบาท หรือคิดเป็นสัดส่วนร้อยละ 87.08 ของรายได้รวม เปรียบเทียบงวดประจำปีสิ้นสุดวันที่ 31 มีนาคม 2553 ที่มีต้นทุนขายจำนวน 1,782.52 ล้านบาท หรือคิดเป็นสัดส่วนร้อยละ 89.10 ของรายได้รวม บริษัทและบริษัทย่อยมีต้นทุนขายที่เพิ่มขึ้นในอัตราร้อยละ 19.9 ในขณะที่รายได้จากการขายและบริการที่เพิ่มขึ้นในอัตราร้อยละ 22.6 เมื่อเทียบกับปีก่อนหน้า การที่สัดส่วนต้นทุนขายต่อรายได้รวมลดลงมีสาเหตุสำคัญเนื่องจากขนาดการผลิตที่ใหญ่ขึ้นและประสิทธิภาพการผลิตที่เพิ่มขึ้น

#### 1.4 ค่าใช้จ่ายในการขาย

ค่าใช้จ่ายในการขายและบริหารที่สำคัญประกอบด้วยค่าใช้จ่ายพนักงานขาย ค่าขนส่ง ค่าใช้จ่ายในการส่งเสริมการขาย โดยงวดประจำปี สิ้นสุดวันที่ 31 มีนาคม 2554 บริษัทและบริษัทย่อยมีค่าใช้จ่ายในการขาย จำนวน 57.76 ล้านบาท เปรียบเทียบกับงวดเดียวกันของปีก่อนที่มีค่าใช้จ่ายในการขายจำนวน 40.06 ล้านบาท หรือคิดเป็นอัตราเพิ่มขึ้นร้อยละ 44.2 สาเหตุสำคัญมาจากค่าใช้จ่ายนายหน้าด้านการตลาดของบริษัทย่อยแห่งหนึ่งที่เพิ่มขึ้นจากการปริมาณขายที่เพิ่มขึ้นของบริษัทย่อยนั้น ค่าใช้จ่ายพนักงานขายตลอดจนถึงค่าขนส่งที่เพิ่มขึ้นตามปริมาณขายที่เติบโต นอกจากนี้ มีการสำรองหนี้สูญสำหรับลูกหนี้รายหนึ่ง สัดส่วนค่าใช้จ่ายในการขายต่อรายได้รวมสำหรับงวดประจำปี สิ้นสุดวันที่ 31 มีนาคม 2554 เท่ากับร้อยละ 2.35 สูงขึ้นเมื่อเปรียบเทียบกับงวดเดียวกันของปีก่อนที่สัดส่วนค่าใช้จ่ายในการขายต่อรายได้รวม คิดเป็นสัดส่วนร้อยละ 2.00

#### 1.5 ค่าใช้จ่ายในการบริหาร

ค่าใช้จ่ายในการบริหารที่สำคัญประกอบด้วยค่าใช้จ่ายผู้บริหารซึ่งไม่รวมค่าตอบแทนผู้บริหาร และ ค่าใช้จ่ายพนักงานแผนกต่างๆนอกเหนือจากฝ่ายขาย ค่าเช่าสำนักงาน และ ค่าใช้จ่ายในการบริหารจัดการต่างๆ โดยงวดประจำปี สิ้นสุดวันที่ 31 มีนาคม 2554 บริษัทและบริษัทย่อยมีค่าใช้จ่ายในการบริหาร จำนวน 34.37 ล้านบาท เปรียบเทียบกับงวดเดียวกันของปีก่อนที่มีค่าใช้จ่ายในการบริหารจำนวน 31.26 ล้านบาท หรือคิดเป็นอัตราเพิ่มขึ้นเพียงร้อยละ 10.0 ทั้งนี้มาจากการควบคุมการเพิ่มขึ้นของค่าใช้จ่ายในการบริหาร หรือ คิดเป็นสัดส่วนค่าใช้จ่ายในการบริหารต่อรายได้รวมสำหรับงวดประจำปี สิ้นสุดวันที่ 31 มีนาคม 2554 เท่ากับร้อยละ 1.40 เปรียบเทียบกับงวดเดียวกันของปีก่อนที่สัดส่วนค่าใช้จ่ายในการขายต่อรายได้รวม คิดเป็นสัดส่วนร้อยละ 1.56

#### 1.6 ค่าตอบแทนผู้บริหาร

ค่าตอบแทนผู้บริหารประกอบด้วยเงินเดือน โบนัส ค่าเบี้ยประชุมให้แก่กรรมการและผู้บริหาร โดยงวดประจำปี สิ้นสุดวันที่ 31 มีนาคม 2554 บริษัทและบริษัทย่อยมีค่าตอบแทนผู้บริหารจำนวน 28.41 ล้านบาทเปรียบเทียบกับงวดเดียวกันของปีก่อนที่มีค่าตอบแทนผู้บริหารจำนวน 23.92 ล้านบาท หรือคิดเป็นอัตราเพิ่มขึ้นร้อยละ 18.8 หรือ คิดเป็นสัดส่วนค่าตอบแทนผู้บริหารต่อรายได้รวมสำหรับงวดประจำปี สิ้นสุดวันที่ 31 มีนาคม 2554 เท่ากับร้อยละ 1.16 ลดลงโดยเปรียบเทียบกับงวดเดียวกันของปีก่อนที่สัดส่วนค่าใช้จ่ายในการขายต่อรายได้รวม คิดเป็นสัดส่วนร้อยละ 1.20

#### 1.7 กำไร (ขาดทุน) ก่อนดอกเบี้ยจ่ายและภาษีเงินได้ และกำไร (ขาดทุน) สุทธิ

ในงวดประจำปี สิ้นสุดวันที่ 31 มีนาคม 2554 บริษัทและบริษัทย่อยมีผลกำไรจากการดำเนินงานก่อนดอกเบี้ยจ่ายและภาษีเงินได้จำนวน 196.65 ล้านบาทเมื่อหักค่าใช้จ่ายทางการเงินจำนวน 16.85 ล้านบาท และภาษีเงินได้จำนวน 29.16 ล้านบาท และส่วนแบ่งกำไรสุทธิของผู้ถือหุ้นส่วนน้อยของบริษัทย่อยจำนวน 12.92 ล้านบาท เมื่อรวมกับส่วนแบ่งกำไรจากเงินลงทุนในบริษัทร่วมจำนวน 1.39 ล้านบาท ส่งผลให้บริษัทและบริษัทย่อยมีผลกำไรสุทธิ 139.11 ล้านบาท เปรียบเทียบกับงวดเดียวกันของปีก่อนที่มีผลกำไรก่อนดอกเบี้ยจ่ายและภาษีเงินได้จำนวน 122.72 ล้านบาท และมีกำไรสุทธิ 101.27 ล้านบาท โดยกำไรสุทธิเพิ่มขึ้นร้อยละ 37.4

#### 1.8 ส่วนแบ่งกำไรจากเงินลงทุนในบริษัทร่วม

ในเดือน เมษายน 2552 บริษัทได้ลงทุนในหุ้นสามัญของบริษัท โมรี โลหะกิจ (ประเทศไทย) จำกัดโดยมีเงินลงทุนในหุ้นสามัญในสัดส่วนร้อยละ 49 และสิ้นสุดวันที่ 31 ธันวาคม 2554 และ 2553 บริษัทรับรู้ส่วนแบ่งกำไรในงบการเงินรวมตามวิธีส่วนได้เสียจำนวน 1.39 ล้านบาท และ 1.28 ล้านบาท ตามลำดับ

#### 1.9 ภาษีเงินได้นิติบุคคล

ในงวดประจำปีสิ้นสุดวันที่ 31 มีนาคม 2553 บริษัทและบริษัทย่อย มีภาษีเงินได้จากผลกำไรจากการดำเนินงานจำนวน 29.16 ล้านบาท หรือคิดเป็นอัตราเพิ่มขึ้นร้อยละ 231.0 เมื่อเปรียบเทียบกับปีก่อนหน้าซึ่งมีภาษีเงินได้นิติบุคคลในระดับต่ำ ทั้งนี้มีสาเหตุเนื่องจากบริษัทมีการใช้ขาดทุนทางภาษียกมาเพื่อลดภาษีเงินได้นิติบุคคลในปีบัญชีก่อนหน้า

**1.10 ส่วนแบ่งกำไรสุทธิของผู้ถือหุ้นส่วนน้อยของบริษัทย่อย**

เมื่อวันที่ 1 ตุลาคม 2554 บริษัทใหญ่มีการขายเงินลงทุนบริษัทย่อยให้แก่พันธมิตรธุรกิจจากญี่ปุ่น Mory Industrial Inc. จึงมีการรับรู้ส่วนแบ่งของผู้ถือหุ้นส่วนน้อยของบริษัทย่อยจากผลกำไรสุทธิในบริษัทย่อยตามสัดส่วนการถือหุ้นสำหรับรอบหกเดือนสิ้นสุด ณ วันที่ 31 มีนาคม 2554 จำนวนเงิน 12.92 ล้านบาท

**1.11 ความสามารถในการทำกำไร**

บริษัทและบริษัทย่อยมีอัตรากำไรขั้นต้นสำหรับงวดประจำปีสิ้นสุดวันที่ 31 มีนาคม 2554 เท่ากับร้อยละ 11.50 เปรียบเทียบกับงวดเดียวกันของปีก่อนที่มีอัตรากำไรขั้นต้นร้อยละ 9.54 สาเหตุหลักที่อัตรากำไรขั้นต้นเพิ่มขึ้นเนื่องจากมาจากการบริหารการขายและให้บริการในผลิตภัณฑ์คุณภาพที่สอดคล้องกับความต้องการของตลาด การประหยัดในขนาดการผลิตที่ใหญ่ขึ้น การเพิ่มประสิทธิภาพในกระบวนการผลิต สัดส่วนการขายที่เพิ่มขึ้นในสินค้าประเภท toy anatomy ซึ่งมียอดกำไรที่ดีกว่า

บริษัทและบริษัทย่อยมีอัตรากำไรสุทธิสำหรับงวดประจำปีสิ้นสุดวันที่ 31 มีนาคม 2554 เท่ากับกำไรร้อยละ 5.67 เปรียบเทียบกับงวดเดียวกันของปีก่อนที่มีอัตรากำไรสุทธิร้อยละ 5.06 กำไรสุทธิที่เพิ่มขึ้นเป็นผลมาจากกำไรขั้นต้นที่เพิ่มขึ้นดังกล่าวข้างต้น

2. ฐานะทางการเงิน

(หน่วย : ล้านบาท)

งบการเงินรวม	ณ วันที่ 31 มีนาคม 2554		ณ วันที่ 31 มีนาคม 2553	
	จำนวนเงิน	%	จำนวนเงิน	%
<b>สินทรัพย์</b>				
<b>สินทรัพย์หมุนเวียน</b>				
เงินสดและรายการเทียบเท่าเงินสด	33.97	2.28%	45.22	3.26%
ลูกหนี้การค้าสุทธิ - บริษัทอื่น	567.18	37.98%	499.55	36.04%
ลูกหนี้การค้าสุทธิ - บริษัทที่เกี่ยวข้องกัน	3.39	0.23%	3.27	0.24%
สินค้าคงเหลือ - สุทธิ	525.20	35.18%	463.05	33.40%
สินทรัพย์หมุนเวียนอื่น	13.79	0.92%	16.08	1.16%
<b>รวมสินทรัพย์หมุนเวียน</b>	<b>1,143.53</b>	<b>76.59%</b>	<b>1,027.17</b>	<b>74.10%</b>
<b>สินทรัพย์ไม่หมุนเวียน</b>				
เงินลงทุนในบริษัทร่วม	7.58	0.51%	6.18	0.45%
ที่ดิน อาคารและอุปกรณ์ - สุทธิ	332.70	22.29%	341.59	24.64%
สินทรัพย์ไม่มีตัวตน - สุทธิ	1.85	0.12%	4.03	0.29%
เงินฝากสถาบันการเงินซึ่งมีข้อจำกัดในการใช้	5.00	0.33%	5.00	0.36%
สินทรัพย์ไม่หมุนเวียนอื่น	2.34	0.16%	2.23	0.16%
<b>รวมสินทรัพย์ไม่หมุนเวียน</b>	<b>349.47</b>	<b>23.41%</b>	<b>359.03</b>	<b>25.90%</b>
<b>รวมสินทรัพย์</b>	<b>1,493.00</b>	<b>100.00%</b>	<b>1,386.20</b>	<b>100.00%</b>
<b>หนี้สินและส่วนของผู้ถือหุ้น</b>				
<b>หนี้สินหมุนเวียน</b>				
เงินเบิกเกินบัญชีและเงินกู้ยืมระยะสั้นจากสถาบันการเงิน	307.05	20.57%	323.19	23.31%
เจ้าหนี้การค้า - บริษัทอื่น	223.51	14.97%	262.40	18.93%
เงินกู้ยืมระยะยาวที่ถึงกำหนดชำระภายในหนึ่งปี	-	-	5.50	0.40%
เจ้าหนี้ตามสัญญาเช่าทางการเงินที่ถึงกำหนดชำระภายในหนึ่งปี	2.30	0.15%	3.78	0.27%
ภาษีเงินได้นิติบุคคลค้างจ่าย	13.28	0.89%	4.59	0.33%
เจ้าหนี้อื่น - บริษัทร่วม	4.63	0.32%	3.54	0.26%
หนี้สินหมุนเวียนอื่น	28.11	1.88%	25.81	1.86%
<b>รวมหนี้สินหมุนเวียน</b>	<b>578.88</b>	<b>38.78%</b>	<b>628.81</b>	<b>45.36%</b>
<b>หนี้สินไม่หมุนเวียน</b>				
เจ้าหนี้ตามสัญญาเช่าทางการเงิน	3.34	0.22%	3.65	0.27%
<b>รวมหนี้สินไม่หมุนเวียน</b>	<b>3.34</b>	<b>0.22%</b>	<b>3.65</b>	<b>0.27%</b>
<b>รวมหนี้สิน</b>	<b>582.22</b>	<b>39.00%</b>	<b>632.46</b>	<b>45.63%</b>
<b>ส่วนของผู้ถือหุ้น</b>				
ทุนเรือนหุ้น				
ทุนจดทะเบียน				
ทุนที่ออกและเรียกชำระแล้ว	320.00	-	320.00	-
ส่วนเกินมูลค่าหุ้น	320.00	21.43%	320.00	23.08%
กำไรสะสม	330.67	22.15%	330.67	23.85%
จัดสรรแล้ว-สำรองตามกฎหมาย	18.43	1.23%	13.93	1.00%
ส่วนของผู้ถือหุ้นบริษัท	175.75	11.77%	89.14	6.44%
ส่วนของผู้ถือหุ้นส่วนน้อยของบริษัทย่อย	65.93	4.42%	-	-
<b>รวมส่วนของผู้ถือหุ้น</b>	<b>910.78</b>	<b>61.00%</b>	<b>753.74</b>	<b>54.37%</b>
<b>รวมหนี้สินและส่วนของผู้ถือหุ้น</b>	<b>1,493.00</b>	<b>100.00%</b>	<b>1,386.20</b>	<b>100.00%</b>



## 2.1 สินทรัพย์

สำหรับมูลค่าทรัพย์สินสิ้นสุด ณ วันที่ 31 มีนาคม 2554 และ 2553 บริษัทและบริษัทย่อยมีสินทรัพย์รวมจำนวน 1,493.00 ล้านบาท และ 1,386.20 ล้านบาท ตามลำดับ เนื่องจากบริษัทและบริษัทย่อยดำเนินธุรกิจหลักด้านการแปรรูปสเตนเลสภัณฑ์อย่างครบวงจร ซึ่งประกอบด้วยการจัดทำ แปรรูป ผลิต และจำหน่ายผลิตภัณฑ์สเตนเลส ดังนั้น สินทรัพย์ที่สำคัญส่วนใหญ่จะอยู่ในรูปสินค้าคงเหลือ ลูกหนี้การค้า และที่ดิน อาคาร และอุปกรณ์ โดยมีรายละเอียดดังนี้

2.1.1 สินค้าคงเหลือ ณ วันที่ 31 มีนาคม 2554 และ 2553 และบริษัทย่อยมีสินค้าคงเหลือ-สุทธิ จำนวน 525.20 ล้านบาท (สัดส่วนร้อยละ 35.18 ของสินทรัพย์รวม) และจำนวน 463.05 ล้านบาท (สัดส่วนร้อยละ 33.40 ของสินทรัพย์รวม) ตามลำดับ มูลค่าสินค้าคงเหลือเพิ่มขึ้น ทั้งนี้เนื่องจากการสำรองเพิ่มเติมในวัตถุดิบที่มีระยะเวลาการจัดหามาเพื่อวัตถุประสงค์ด้านการการบริหารและลดความเสี่ยงจากการจัดหาวัตถุดิบไม่ทันท่วงทีในกลุ่มลูกค้าอุตสาหกรรมยานยนต์ที่มีการขยายตัวอย่างรวดเร็ว

2.1.2 ลูกหนี้การค้าสุทธิ - บริษัทอื่น ณ วันที่ 31 มีนาคม 2554 และ 2553 บริษัทและบริษัทย่อยมีลูกหนี้การค้าบริษัทอื่น - สุทธิ จำนวน 567.18 ล้านบาท (สัดส่วนร้อยละ 37.98 ของสินทรัพย์รวม) และจำนวน 499.55 ล้านบาท (สัดส่วนร้อยละ 36.04 ของสินทรัพย์รวม) ตามลำดับ ซึ่งการเพิ่มขึ้นของลูกหนี้เป็นการเพิ่มขึ้นตามการเติบโตของรายได้จากการขายในรอบสามเดือนสิ้นสุด ณ วันที่ 31 มีนาคม 2554

2.1.3 ที่ดิน อาคาร และอุปกรณ์ ได้แก่ ที่ดินและส่วนปรับปรุงที่ดิน อาคารและสิ่งติดตั้ง เครื่องจักรและอุปกรณ์เครื่องตกแต่งและอุปกรณ์สำนักงาน ยานพาหนะ และงานระหว่างก่อสร้าง โดย ณ วันที่ 31 มีนาคม 2554 และ 2553 บริษัทและบริษัทย่อยมีที่ดิน อาคาร และอุปกรณ์ - สุทธิ จำนวน 332.70 ล้านบาท (สัดส่วนร้อยละ 22.29 ของสินทรัพย์รวม) และจำนวน 341.59 ล้านบาท (สัดส่วนร้อยละ 24.64 ของสินทรัพย์รวม) ตามลำดับ

## 2.2 หนี้สิน

หนี้สินรวมของบริษัทและบริษัทย่อย ณ วันที่ 31 มีนาคม 2554 และ 2553 มีจำนวน 582.22 ล้านบาท และ 632.46 ล้านบาท ตามลำดับ โดยมีการลดลงของหนี้สิน ได้แก่ เงินเบิกเกินบัญชีและเงินกู้ยืมระยะสั้นจากสถาบันการเงิน เจ้าหนี้การค้า จากการใช้กระแสเงินจากการดำเนินการที่คงเหลือและไม่มีการเปลี่ยนแปลงใดๆ ที่สำคัญในรอบระยะเวลาบัญชี

## 2.3 ส่วนของผู้ถือหุ้น

ณ วันที่ 31 มีนาคม 2554 ส่วนของผู้ถือหุ้นจากงบการเงินรวมจำนวน 910.78 ล้านบาท เพิ่มขึ้นจากส่วนของผู้ถือหุ้น ณ วันที่ 31 มีนาคม 2553 จำนวน 753.74 ล้านบาท สาเหตุสำคัญเนื่องจากผลกำไรสุทธิประจำปีจำนวน 152.03 ล้านบาท และมีการจ่ายเงินปันผลระหว่างปีจำนวน 48.00 ล้านบาท และส่วนของผู้ถือหุ้นส่วนน้อยจำนวน 65.93 ล้านบาทเกิดจากการขายเงินลงทุนบางส่วนในบริษัทย่อยและส่วนแบ่งกำไรในรอบหกเดือนล่าสุด

ด้านสัดส่วนหนี้สินต่อส่วนของผู้ถือหุ้น ณ วันที่ 31 มีนาคม 2554 และ 2553 เท่ากับ 0.64 เท่า และ 0.84 เท่า ตามลำดับ

3. กระแสเงินสด

(หน่วย : ล้านบาท)

รายละเอียด	ณ 31 มี.ค. 2554	ณ 31 มี.ค. 2553
กระแสเงินสดสุทธิจาก (ใช้ไปใน) กิจกรรมดำเนินงาน	56.39	154.86
กระแสเงินสดสุทธิใช้ไปในกิจกรรมลงทุน	8.13	-24.99
กระแสเงินสดสุทธิจาก (ใช้ไปใน) กิจกรรมจัดหาเงิน	-75.78	-107.91
ผลกระทบจากการเปลี่ยนแปลงของอัตราแลกเปลี่ยนที่มีต่อเงินสด และรายการเทียบเท่าเงินสด	-	-0.11
กระแสเงินสดสุทธิเพิ่มขึ้น (ลดลง) สุทธิ	-11.26	21.85

ในช่วงประจำปี สิ้นสุดวันที่ 31 มีนาคม 2554 บริษัทและบริษัทย่อยมีกระแสเงินสดสุทธิได้มาจากกิจกรรมดำเนินงาน 56.39 ล้านบาทโดยเป็นกระแสเงินสดเพิ่มจากผลกำไรจำนวน 214.99 ล้านบาทและใช้ไปในเงินทุนหมุนเวียนจำนวน 92.03 ล้านบาทโดยส่วนใหญ่มาจากการเพิ่มขึ้นของลูกหนี้และสินค้าคงเหลือ ในส่วนของกิจการลงทุน กระแสเงินสดส่วนหนึ่งได้นำมาใช้ไปลงทุนในเครื่องจักรและอุปกรณ์รวมและสินทรัพย์ไม่หมุนเวียนอื่นจำนวน 50.67 ล้านบาท และในระหว่างปีได้รับเงินจากการจำหน่ายเงินลงทุนในบริษัทย่อยจำนวน 58.80 ล้านบาท ทำให้กระแสเงินสดสุทธิจากกิจกรรมลงทุนเพิ่มขึ้น 8.13 ล้านบาท ส่วนที่เหลือได้ใช้ไปเพื่อจ่ายปันผล 48.00 ล้านบาท และคืนเงินกู้ยืมระยะสั้นจากสถาบันการเงินเพื่อลดภาระดอกเบี้ยจ่ายในกิจกรรมจัดหาเงินจำนวน 24.13 ล้านบาท โดยรวมบริษัทและบริษัทย่อยมีกระแสเงินสดสุทธิลดลงจำนวน 11.26 ล้านบาท

บริษัท โลหะกิจ เม็ททอล จำกัด (มหาชน) และบริษัทย่อย  
รายงาน และ งบการเงิน  
31 มีนาคม 2554 และ 2553



**Ernst & Young Office Limited**  
 33rd Floor, Lake Rajada Office Complex  
 193/136-137 Rajadapisek Road  
 Klongtoey, Bangkok 10110  
 G.P.O.Box 1047, Bangkok 10501, Thailand  
 Tel: +66 2264 0777  
 Fax: +66 2264 0789-90  
 www.ey.com

บริษัท สำนักงาน เอ็นส์ แอนด์ ยัง จำกัด  
 ชั้น 33 อาคารเลคร์ชดา  
 193/136-137 ถนนรัชดาภิเษก  
 คลองเตย กรุงเทพฯ 10110  
 ตู้ ป.ณ. 1047 กรุงเทพฯ 10501  
 โทรศัพท์: +66 2264 0777  
 โทรสาร: +66 2264 0789-90  
 www.ey.com

## รายงานของผู้สอบบัญชีรับอนุญาต

เสนอต่อผู้ถือหุ้นของบริษัท โลหะกิจ เม็ททอล จำกัด (มหาชน)

ข้าพเจ้าได้ตรวจสอบงบดุลรวม ณ วันที่ 31 มีนาคม 2554 งบกำไรขาดทุนรวม งบแสดงการเปลี่ยนแปลง ส่วนของผู้ถือหุ้นรวม และงบกระแสเงินสดรวมสำหรับปีสิ้นสุดวันเดียวกันของบริษัท โลหะกิจ เม็ททอล จำกัด (มหาชน) และบริษัทย่อย และได้ตรวจสอบงบการเงินเฉพาะกิจการของบริษัท โลหะกิจ เม็ททอล จำกัด (มหาชน) ด้วยเช่นกัน ซึ่งผู้บริหารของกิจการเป็นผู้รับผิดชอบต่อความถูกต้องและครบถ้วนของข้อมูลในงบการเงินเหล่านี้ ส่วนข้าพเจ้าเป็นผู้รับผิดชอบในการแสดงความเห็นต่องบการเงินดังกล่าวจากผลการตรวจสอบของข้าพเจ้า งบการเงินของบริษัท โลหะกิจ เม็ททอล จำกัด (มหาชน) และบริษัทย่อย และงบการเงินเฉพาะกิจการของบริษัท โลหะกิจ เม็ททอล จำกัด (มหาชน) สำหรับปีสิ้นสุดวันที่ 31 มีนาคม 2553 ที่นำมาเปรียบเทียบไว้ ณ ที่นี้ได้ตรวจสอบโดยผู้สอบบัญชีท่านอื่นในสำนักงานเดียวกันกับข้าพเจ้าซึ่งได้แสดงความเห็นอย่างไม่มีเงื่อนไขตามรายงานลงวันที่ 26 พฤษภาคม 2553

ข้าพเจ้าได้ปฏิบัติตามตรวจสอบตามมาตรฐานการสอบบัญชีที่รับรองทั่วไปซึ่งกำหนดให้ข้าพเจ้าต้องวางแผนและปฏิบัติงานเพื่อให้ได้ความเชื่อมั่นอย่างมีเหตุผลว่างบการเงินแสดงข้อมูลที่ขัดต่อข้อเท็จจริงอันเป็นสาระสำคัญหรือไม่ การตรวจสอบรวมถึงการใช้วิธีการทดสอบหลักฐานประกอบรายการทั้งที่เป็นจำนวนเงินและการเปิดเผยข้อมูลในงบการเงิน การประเมินความเหมาะสมของหลักการบัญชีที่กิจการใช้ และประมาณการเกี่ยวกับรายการทางการเงินที่เป็นสาระสำคัญซึ่งผู้บริหารเป็นผู้จัดทำขึ้น ตลอดจนการประเมินถึงความเหมาะสมของการแสดงรายการที่นำเสนอในงบการเงินโดยรวม ข้าพเจ้าเชื่อว่าการตรวจสอบดังกล่าวให้ข้อสรุปที่เป็นเกณฑ์อย่างเหมาะสมในการแสดงความเห็นของข้าพเจ้า



ข้าพเจ้าเห็นว่า งบการเงินข้างต้นนี้แสดงฐานะการเงิน ณ วันที่ 31 มีนาคม 2554 ผลการดำเนินงานและกระแสเงินสดสำหรับปีสิ้นสุดวันเดียวกันของบริษัท โลหะกิจ เม็ททอล จำกัด (มหาชน) และบริษัทย่อย และเฉพาะกิจการของบริษัท โลหะกิจ เม็ททอล จำกัด (มหาชน) โดยถูกต้องตามที่ควรในสาระสำคัญตามหลักการบัญชีที่รับรองทั่วไป

ดร. อิศวรงค์

กึ่งกาญจน์ อิศวรงค์สถิตย์

ผู้สอบบัญชีรับอนุญาต เลขทะเบียน 4496

บริษัท สำนักงาน เอ็นส์ แอนด์ ยัง จำกัด

กรุงเทพฯ: 30 พฤษภาคม 2554

บริษัท โลหะกิจ เม็ททอล จำกัด (มหาชน) และบริษัทย่อย

งบดุล

ณ วันที่ 31 มีนาคม 2554 และ 2553

(หน่วย: บาท)

หมายเหตุ	งบการเงินรวม		งบการเงินเฉพาะกิจการ		
	2554	2553	2554	2553	
<b>สินทรัพย์</b>					
<b>สินทรัพย์หมุนเวียน</b>					
เงินสดและรายการเทียบเท่าเงินสด	7	33,967,062	45,221,159	16,809,948	37,976,652
<b>ลูกหนี้การค้า</b>					
กิจการที่เกี่ยวข้องกัน	6	3,388,634	3,274,666	86,527,133	125,176,202
กิจการที่ไม่เกี่ยวข้องกัน		588,650,489	529,554,808	364,219,531	362,271,014
หัก: ค่าเผื่อหนี้สงสัยจะสูญ		(21,467,485)	(30,008,222)	(20,822,430)	(30,008,222)
ลูกหนี้การค้า - สุทธิ	8	570,571,638	502,821,252	429,924,234	457,438,994
สินค้าคงเหลือ - สุทธิ	9	525,204,522	463,050,633	368,359,587	385,358,600
<b>เงินให้กู้ยืมระยะสั้นและดอกเบี้ยค้างรับ</b>					
แก่กิจการที่เกี่ยวข้องกัน	6	-	-	116,808,887	90,283,794
สินทรัพย์หมุนเวียนอื่น		13,792,626	16,076,575	13,344,311	10,302,551
<b>รวมสินทรัพย์หมุนเวียน</b>		<b>1,143,535,848</b>	<b>1,027,169,619</b>	<b>945,246,967</b>	<b>981,360,591</b>
<b>สินทรัพย์ไม่หมุนเวียน</b>					
เงินลงทุนในบริษัทย่อย	10	-	-	84,998,600	140,998,600
เงินลงทุนในบริษัทร่วม	11	7,581,938	6,184,521	4,900,000	4,900,000
ที่ดิน อาคารและอุปกรณ์ - สุทธิ	12	332,698,567	341,587,887	120,367,552	137,093,651
สินทรัพย์ไม่มีตัวตน - สุทธิ	13	1,851,860	4,035,660	1,254,516	3,186,968
เงินฝากสถาบันการเงินซึ่งมีข้อจำกัดในการใช้		5,000,000	5,000,000	5,000,000	5,000,000
สินทรัพย์ไม่หมุนเวียนอื่น		2,338,564	2,225,629	1,863,835	1,862,900
<b>รวมสินทรัพย์ไม่หมุนเวียน</b>		<b>349,470,929</b>	<b>359,033,697</b>	<b>218,384,503</b>	<b>293,042,119</b>
<b>รวมสินทรัพย์</b>		<b>1,493,006,777</b>	<b>1,386,203,316</b>	<b>1,163,631,470</b>	<b>1,274,402,710</b>

หมายเหตุประกอบงบการเงินเป็นส่วนหนึ่งของงบการเงินนี้

บริษัท โกลหะกิจ เม้าทอล จำกัด (มหาชน) และบริษัทย่อย

งบดุล (ต่อ)

ณ วันที่ 31 มีนาคม 2554 และ 2553

(หน่วย: บาท)

หมายเหตุ	งบการเงินรวม		งบการเงินเฉพาะกิจการ		
	2554	2553	2554	2553	
<b>หนี้สินและส่วนของผู้ถือหุ้น</b>					
<b>หนี้สินหมุนเวียน</b>					
เงินกู้ยืมระยะสั้นจากสถาบันการเงิน	14	307,047,265	323,194,228	165,443,638	273,924,166
เจ้าหนี้การค้ากิจการที่ไม่เกี่ยวข้องกัน		223,507,326	262,403,967	137,527,722	194,049,430
เงินกู้ยืมระยะยาวที่ถึงกำหนดชำระภายในหนึ่งปี	15	-	5,500,000	-	-
หนี้สินตามสัญญาเช่าการเงินที่ถึงกำหนดชำระ					
ภายในหนึ่งปี	16	2,301,268	3,778,665	1,542,251	2,786,140
ภายในหนึ่งปี		13,284,888	4,585,074	13,243,742	4,585,074
เจ้าหนี้อื่นกิจการที่เกี่ยวข้องกัน	6	4,626,872	3,544,550	-	-
หนี้สินหมุนเวียนอื่น	6	28,110,713	25,807,313	19,929,534	13,713,496
<b>รวมหนี้สินหมุนเวียน</b>		<b>578,878,332</b>	<b>628,813,797</b>	<b>337,686,887</b>	<b>489,058,306</b>
<b>หนี้สินไม่หมุนเวียน</b>					
หนี้สินตามสัญญาเช่าการเงิน	16	3,343,599	3,646,847	1,865,920	3,328,283
หนี้สินไม่หมุนเวียนอื่น		1,400	1,400	-	-
<b>รวมหนี้สินไม่หมุนเวียน</b>		<b>3,344,999</b>	<b>3,648,247</b>	<b>1,865,920</b>	<b>3,328,283</b>
<b>รวมหนี้สิน</b>		<b>582,223,331</b>	<b>632,462,044</b>	<b>339,552,807</b>	<b>492,386,589</b>

หมายเหตุประกอบงบการเงินเป็นส่วนหนึ่งของงบการเงินนี้

บริษัท โลหะกิจ เม็ททอล จำกัด (มหาชน) และบริษัทย่อย

งบดุล (ต่อ)

ณ วันที่ 31 มีนาคม 2554 และ 2553

(หน่วย: บาท)

หมายเหตุ	งบการเงินรวม		งบการเงินเฉพาะกิจการ	
	2554	2553	2554	2553
ส่วนของผู้ถือหุ้น				
ทุนเรือนหุ้น				
ทุนจดทะเบียน				
หุ้นสามัญ 320,000,000 หุ้น มูลค่าหุ้นละ 1 บาท	320,000,000	320,000,000	320,000,000	320,000,000
ทุนที่ออกและชำระแล้ว				
หุ้นสามัญ 320,000,000 หุ้น มูลค่าหุ้นละ 1 บาท	320,000,000	320,000,000	320,000,000	320,000,000
ส่วนเกินมูลค่าหุ้นสามัญ	330,672,600	330,672,600	330,672,600	330,672,600
กำไรสะสม				
จัดสรรแล้ว - สรรองตามกฎหมาย	17	18,427,585	13,924,457	18,427,585
ยังไม่ได้จัดสรร		175,752,528	89,144,215	154,978,478
ส่วนของผู้ถือหุ้นของบริษัทฯ	844,852,713	753,741,272	824,078,663	782,016,121
ส่วนของผู้ถือหุ้นส่วนน้อยของบริษัทย่อย	65,930,733	-	-	-
รวมส่วนของผู้ถือหุ้น	910,783,446	753,741,272	824,078,663	782,016,121
รวมหนี้สินและส่วนของผู้ถือหุ้น	1,493,006,777	1,386,203,316	1,163,631,470	1,274,402,710

หมายเหตุประกอบงบการเงินเป็นส่วนหนึ่งของงบการเงินนี้

กรรมการ



บริษัท โดโหะกิจ เม็ททอล จำกัด (มหาชน) และบริษัทย่อย

งบกำไรขาดทุน

สำหรับปีสิ้นสุดวันที่ 31 มีนาคม 2554 และ 2553

(หน่วย: บาท)

หมายเหตุ	งบการเงินรวม		งบการเงินเฉพาะกิจการ	
	2554	2553	2554	2553
<b>รายได้</b>				
รายได้จากการขายและบริการ	2,415,003,039	1,970,408,138	1,910,844,084	1,681,992,427
รายได้อื่น	39,349,029	30,075,278	35,154,082	31,054,171
<b>รวมรายได้</b>	<b>2,454,352,068</b>	<b>2,000,483,416</b>	<b>1,945,998,166</b>	<b>1,713,046,598</b>
<b>ค่าใช้จ่าย</b>				
ต้นทุนขายและบริการ	2,137,159,010	1,782,522,511	1,726,745,793	1,546,306,818
ค่าใช้จ่ายในการขาย	57,762,275	40,061,450	38,009,624	25,639,964
ค่าใช้จ่ายในการบริหาร	34,371,831	31,255,940	29,663,196	28,870,244
ค่าตอบแทนผู้บริหาร	6 28,409,545	23,924,795	18,671,888	17,172,571
<b>รวมค่าใช้จ่าย</b>	<b>2,257,702,661</b>	<b>1,877,764,696</b>	<b>1,813,090,501</b>	<b>1,617,989,597</b>
<b>กำไรก่อนส่วนแบ่งกำไรจากเงินลงทุนในบริษัทร่วม ค่าใช้จ่าย</b>				
ทางการเงินและภาษีเงินได้นิติบุคคล	196,649,407	122,718,720	132,907,665	95,057,001
ส่วนแบ่งกำไรจากเงินลงทุนในบริษัทร่วม	1,397,417	1,284,521	-	-
<b>กำไรก่อนค่าใช้จ่ายทางการเงินและภาษีเงินได้นิติบุคคล</b>	<b>198,046,824</b>	<b>124,003,241</b>	<b>132,907,665</b>	<b>95,057,001</b>
ค่าใช้จ่ายทางการเงิน	(16,852,133)	(13,920,552)	(13,737,932)	(11,655,297)
<b>กำไรก่อนภาษีเงินได้นิติบุคคล</b>	<b>181,194,691</b>	<b>110,082,689</b>	<b>119,169,733</b>	<b>83,401,704</b>
ภาษีเงินได้นิติบุคคล	19 (29,165,373)	(8,810,977)	(29,107,191)	(8,810,977)
<b>กำไรสุทธิสำหรับปี</b>	<b>152,029,318</b>	<b>101,271,712</b>	<b>90,062,542</b>	<b>74,590,727</b>
<b>การแบ่งปันกำไรสุทธิ</b>				
ส่วนที่เป็นของผู้ถือหุ้นบริษัทใหญ่	139,111,441	101,271,712	90,062,542	74,590,727
ส่วนที่เป็นของผู้ถือหุ้นส่วนน้อยของบริษัทย่อย	12,917,877	-	-	-
	<b>152,029,318</b>	<b>101,271,712</b>		
<b>กำไรต่อหุ้น</b>	<b>21</b>			
กำไรต่อหุ้นขั้นพื้นฐาน				
กำไรสุทธิส่วนที่เป็นของผู้ถือหุ้นบริษัทใหญ่	0.43	0.32	0.28	0.23

หมายเหตุประกอบงบการเงินเป็นส่วนหนึ่งของงบการเงินนี้

บริษัท โลหะกิจ เม็ททอล จำกัด (มหาชน) และบริษัทย่อย

งบแสดงการเปลี่ยนแปลงส่วนของผู้ถือหุ้น

สำหรับปีสิ้นสุดวันที่ 31 มีนาคม 2554 และ 2553

(หน่วย: บาท)

	งบการเงินรวม						
	ส่วนของผู้ถือหุ้นบริษัทใหญ่						
	ทุนเรือนหุ้นที่ออก และชำระแล้ว	ส่วนเกิน มูลค่าหุ้นสามัญ	กำไรสะสม		รวมส่วนของผู้ถือหุ้น บริษัทใหญ่	ส่วนของผู้ถือหุ้น ส่วนน้อยของ บริษัทย่อย	
			จัดสรรแล้ว	ยังไม่ได้จัดสรร		บริษัทย่อย	รวม
ยอดคงเหลือ ณ วันที่ 31 มีนาคม 2552	320,000,000	330,672,600	10,194,921	(8,397,961)	652,469,560	-	652,469,560
กำไรสุทธิสำหรับปี	-	-	-	101,271,712	101,271,712	-	101,271,712
รวมรายได้ทั้งสิ้นที่รับรู้สำหรับปี	-	-	-	101,271,712	101,271,712	-	101,271,712
โอนกำไรสะสมที่ยังไม่ได้จัดสรรเป็นสำรอง ตามกฎหมาย (หมายเหตุ 17)	-	-	3,729,536	(3,729,536)	-	-	-
ยอดคงเหลือ ณ วันที่ 31 มีนาคม 2553	320,000,000	330,672,600	13,924,457	89,144,215	753,741,272	-	753,741,272
ยอดคงเหลือ ณ วันที่ 31 มีนาคม 2553	320,000,000	330,672,600	13,924,457	89,144,215	753,741,272	-	753,741,272
กำไรสุทธิสำหรับปี	-	-	-	139,111,441	139,111,441	12,917,877	152,029,318
รวมรายได้ทั้งสิ้นที่รับรู้สำหรับปี	-	-	-	139,111,441	139,111,441	12,917,877	152,029,318
เงินปันผลจ่าย (หมายเหตุ 24)	-	-	-	(48,000,000)	(48,000,000)	-	(48,000,000)
โอนกำไรสะสมที่ยังไม่ได้จัดสรรเป็นสำรอง ตามกฎหมาย (หมายเหตุ 17)	-	-	4,503,128	(4,503,128)	-	-	-
ส่วนของผู้ถือหุ้นส่วนน้อยของบริษัทย่อยเพิ่มขึ้น	-	-	-	-	-	53,012,856	53,012,856
ยอดคงเหลือ ณ วันที่ 31 มีนาคม 2554	320,000,000	330,672,600	18,427,585	175,752,528	844,852,713	65,930,733	910,783,446

หมายเหตุประกอบงบการเงินเป็นส่วนหนึ่งของงบการเงินนี้

บริษัท โลหะกิจ เม็ททอล จำกัด (มหาชน) และบริษัทย่อย  
 งบแสดงการเปลี่ยนแปลงส่วนของผู้ถือหุ้น (ต่อ)  
 สำหรับปีสิ้นสุดวันที่ 31 มีนาคม 2554 และ 2553

(หน่วย: บาท)

	งบการเงินเฉพาะกิจการ				
	ทุนเรือนหุ้นที่ออก และชำระแล้ว	ส่วนเกิน มูลค่าหุ้นสามัญ	กำไรสะสม		รวม
			จัดสรรแล้ว	ยังไม่ได้จัดสรร	
<b>ยอดคงเหลือ ณ วันที่ 31 มีนาคม 2552</b>	320,000,000	330,672,600	10,194,921	46,557,873	707,425,394
กำไรสุทธิสำหรับปี	-	-	-	74,590,727	74,590,727
รวมรายได้ทั้งสิ้นที่รับรู้สำหรับปี	-	-	-	74,590,727	74,590,727
โอนกำไรสะสมที่ยังไม่ได้จัดสรรเป็นสำรอง					
ตามกฎหมาย (หมายเหตุ 17)	-	-	3,729,536	(3,729,536)	-
<b>ยอดคงเหลือ ณ วันที่ 31 มีนาคม 2553</b>	320,000,000	330,672,600	13,924,457	117,419,064	782,016,121
<b>ยอดคงเหลือ ณ วันที่ 31 มีนาคม 2553</b>	320,000,000	330,672,600	13,924,457	117,419,064	782,016,121
กำไรสุทธิสำหรับปี	-	-	-	90,062,542	90,062,542
รวมรายได้ทั้งสิ้นที่รับรู้สำหรับปี	-	-	-	90,062,542	90,062,542
เงินปันผลจ่าย (หมายเหตุ 24)	-	-	-	(48,000,000)	(48,000,000)
โอนกำไรสะสมที่ยังไม่ได้จัดสรรเป็นสำรอง					
ตามกฎหมาย (หมายเหตุ 17)	-	-	4,503,128	(4,503,128)	-
<b>ยอดคงเหลือ ณ วันที่ 31 มีนาคม 2554</b>	320,000,000	330,672,600	18,427,585	154,978,478	824,078,663

หมายเหตุประกอบงบการเงินเป็นส่วนหนึ่งของงบการเงินนี้

บริษัท โลหะกิจ เม็ททอล จำกัด (มหาชน) และบริษัทย่อย

งบกระแสเงินสด

สำหรับปีสิ้นสุดวันที่ 31 มีนาคม 2554 และ 2553

(หน่วย: บาท)

	งบการเงินรวม		งบการเงินเฉพาะกิจการ	
	2554	2553	2554	2553
<b>กระแสเงินสดจากกิจกรรมดำเนินงาน</b>				
กำไรสุทธิก่อนภาษี	181,194,691	110,082,689	119,169,733	83,401,704
รายการปรับกระทบยอดกำไรสุทธิก่อนภาษีเป็น				
เงินสดรับ (จ่าย) จากกิจกรรมดำเนินงาน: -				
ค่าเสื่อมราคา	63,167,621	58,501,793	29,250,336	30,104,394
ค่าตัดจำหน่าย	2,507,455	2,649,074	2,076,452	2,234,592
โอนกลับค่าเผื่อหนี้สงสัยจะสูญ	(8,540,737)	(2,752,716)	(9,185,792)	(2,752,716)
หนี้สูญ	12,567,240	-	12,567,240	-
โอนกลับค่าเผื่อการลดลงของมูลค่าสินค้าคงเหลือ	(8,910,929)	(38,420,696)	(9,136,378)	(38,279,200)
กำไรจากการขายเงินลงทุน	(5,787,144)	-	(2,800,000)	-
กำไรจากการขายอุปกรณ์	(2,020,506)	(617,222)	(2,020,506)	(511,726)
กำไร(ขาดทุน)จากอัตราแลกเปลี่ยนที่ยังไม่เกิดขึ้นจริง	2,742,781	(2,510,428)	2,513,553	(2,243,686)
ส่วนแบ่งกำไรจากการลงทุนในบริษัทร่วม	(1,397,417)	(1,284,521)	-	-
ดอกเบี้ยรับ	(40,683)	(102,600)	(6,530,153)	(5,380,549)
ค่าใช้จ่ายดอกเบี้ย	15,146,796	13,496,496	12,683,504	10,699,315
กำไรจากการดำเนินงานก่อนการเปลี่ยนแปลงในสินทรัพย์				
และหนี้สินดำเนินงาน	250,629,168	139,041,869	148,587,989	77,272,128
สินทรัพย์ดำเนินงาน (เพิ่มขึ้น) ลดลง				
ลูกหนี้การค้ากิจการที่เกี่ยวข้องกัน	(113,968)	1,814,094	38,649,068	(48,012,296)
ลูกหนี้การค้ากิจการที่ไม่เกี่ยวข้องกัน	(71,629,048)	(193,927,280)	(14,464,418)	(98,722,294)
สินค้าคงเหลือ	(53,242,960)	41,341,093	26,135,393	84,256,865
สินทรัพย์หมุนเวียนอื่น	2,267,349	176,454	(3,041,761)	8,638,296
สินทรัพย์ไม่หมุนเวียนอื่น	(112,935)	101,700	(935)	101,700
หนี้สินดำเนินงานเพิ่มขึ้น (ลดลง)				
เจ้าหนี้การค้ากิจการที่ไม่เกี่ยวข้องกัน	(39,182,110)	175,851,743	(56,828,444)	113,394,551
เจ้าหนี้อื่นกิจการที่เกี่ยวข้องกัน	1,082,322	3,544,550	-	-
หนี้สินหมุนเวียนอื่น	2,332,993	4,193,792	6,348,475	(6,650,491)
เงินสดจากกิจกรรมดำเนินงาน	92,030,811	172,138,015	145,385,367	130,278,459
จ่ายดอกเบี้ย	(15,207,914)	(12,961,450)	(12,833,313)	(10,978,291)
จ่ายภาษีเงินได้	(20,434,806)	(4,316,618)	(20,448,523)	(4,225,903)
<b>เงินสดสุทธิจากกิจกรรมดำเนินงาน</b>	<b>56,388,091</b>	<b>154,859,947</b>	<b>112,103,531</b>	<b>115,074,265</b>

หมายเหตุประกอบงบการเงินเป็นส่วนหนึ่งของงบการเงินนี้

บริษัท โลหะกิจ เม็ททอล จำกัด (มหาชน) และบริษัทย่อย

งบกระแสเงินสด (ต่อ)

สำหรับปีสิ้นสุดวันที่ 31 มีนาคม 2554 และ 2553

(หน่วย: บาท)

	งบการเงินรวม		งบการเงินเฉพาะกิจการ	
	2554	2553	2554	2553
<b>กระแสเงินสดจากกิจกรรมลงทุน</b>				
เงินให้กู้ยืมระยะสั้นแก่กิจการที่เกี่ยวข้องกันลดลง (เพิ่มขึ้น)	-	-	(26,000,000)	1,000,000
ดอกเบี้ยรับ	40,682	102,600	6,005,059	5,467,385
เงินสดจ่ายเงินลงทุนเพิ่มในบริษัทร่วม	-	(4,900,000)	-	(4,900,000)
เงินสดรับจากการจำหน่ายเงินลงทุนในบริษัทย่อย	58,800,000	-	58,800,000	-
เงินสดจ่ายซื้ออุปกรณ์	(52,406,615)	(21,170,548)	(12,524,244)	(4,113,324)
เงินสดจ่ายซื้อสินทรัพย์ไม่มีตัวตน	(323,655)	(128,927)	(144,000)	-
เงินสดรับจากการจำหน่ายอุปกรณ์	2,020,512	1,105,191	2,020,512	511,733
<b>เงินสดสุทธิจาก (ใช้ไปใน) กิจกรรมการลงทุน</b>	<b>8,130,924</b>	<b>(24,991,684)</b>	<b>28,157,327</b>	<b>(2,034,206)</b>
<b>กระแสเงินสดจากกิจกรรมจัดหาเงิน</b>				
เงินกู้ยืมระยะสั้นจากสถาบันการเงินลดลง	(18,630,083)	(72,824,720)	(110,730,618)	(89,557,176)
เงินสดจ่ายชำระคืนเงินกู้ยืมระยะยาว	(5,500,000)	(31,000,000)	-	(5,000,000)
เงินปันผลจ่าย	(48,000,000)	-	(48,000,000)	-
เงินสดจ่ายหนี้สินตามสัญญาเช่าการเงิน	(3,652,337)	(4,088,482)	(2,706,252)	(2,655,478)
<b>เงินสดสุทธิใช้ไปในกิจกรรมจัดหาเงิน</b>	<b>(75,782,420)</b>	<b>(107,913,202)</b>	<b>(161,436,870)</b>	<b>(97,212,654)</b>
<b>ผลกระทบจากการเปลี่ยนแปลงของอัตราแลกเปลี่ยนที่มีต่อ</b>				
<b>เงินสดและรายการเทียบเท่าเงินสด</b>	<b>9,308</b>	<b>(108,954)</b>	<b>9,308</b>	<b>(108,957)</b>
เงินสดและรายการเทียบเท่าเงินสดเพิ่มขึ้น (ลดลง)	(11,254,097)	21,846,107	(21,166,704)	15,718,448
เงินสดและรายการเทียบเท่าเงินสดต้นปี	45,221,159	23,375,052	37,976,652	22,258,204
<b>เงินสดและรายการเทียบเท่าเงินสดปลายปี</b>	<b>33,967,062</b>	<b>45,221,159</b>	<b>16,809,948</b>	<b>37,976,652</b>
<b>ข้อมูลกระแสเงินสดเปิดเผยเพิ่มเติม</b>				
รายการที่ไม่ใช่เงินสด:				
ซื้อยานพาหนะตามสัญญาเช่าการเงิน	2,073,154	6,590,000	-	6,590,000

หมายเหตุประกอบงบการเงินเป็นส่วนหนึ่งของงบการเงินนี้

## บริษัท โลหะกิจ เม็ททอล จำกัด (มหาชน) และบริษัทย่อย

### หมายเหตุประกอบงบการเงิน

สำหรับปีสิ้นสุดวันที่ 31 มีนาคม 2554 และ 2553

## 1. ข้อมูลทั่วไป

### 1.1 ข้อมูลทั่วไปของบริษัทฯ

บริษัท โลหะกิจ เม็ททอล จำกัด (มหาชน) (“บริษัทฯ”) เป็นบริษัทมหาชนซึ่งจัดตั้งและมีภูมิลำเนาในประเทศไทย ธุรกิจหลักของบริษัทฯคือ การจำหน่ายผลิตภัณฑ์เหล็กและโลหะ และให้บริการตัดเหล็กและโลหะ ที่อยู่ตามที่ตั้งทะเบียนของบริษัทฯอยู่ที่ 66/1 หมู่ 6 ถนนสุขสวัสดิ์ ตำบลบางจาก อำเภอพระประแดง จังหวัดสมุทรปราการ

## 2. เกณฑ์ในการจัดทำงบการเงิน

2.1 งบการเงินนี้จัดทำขึ้นตามมาตรฐานการบัญชีที่กำหนดในพระราชบัญญัติวิชาชีพบัญชี พ.ศ. 2547 โดยแสดงรายการในงบการเงินตามข้อกำหนดในประกาศกรมพัฒนาธุรกิจการค้าลงวันที่ 30 มกราคม 2552 ออกตามความในพระราชบัญญัติการบัญชี พ.ศ. 2543

งบการเงินฉบับภาษาไทยเป็นงบการเงินฉบับที่บริษัทฯใช้เป็นทางการตามกฎหมาย งบการเงินฉบับภาษาอังกฤษแปลมาจากงบการเงินฉบับภาษาไทยนี้

งบการเงินนี้ได้จัดทำขึ้นโดยใช้เกณฑ์ราคาทุนเดิมเว้นแต่จะเปิดเผยเป็นอย่างอื่นในนโยบายการบัญชี

### 2.2 เกณฑ์ในการจัดทำงบการเงินรวม

ก) งบการเงินรวมนี้ได้จัดทำขึ้นโดยรวมงบการเงินของบริษัท โลหะกิจ เม็ททอล จำกัด (มหาชน) (ซึ่งต่อไปนี้จะเรียกว่า “บริษัทฯ”) และบริษัทย่อย (ซึ่งต่อไปนี้จะเรียกว่า “บริษัทย่อย”) ดังต่อไปนี้

ชื่อบริษัท	ลักษณะธุรกิจ	จัดตั้งขึ้นในประเทศ	อัตราร้อยละ		ร้อยละของสินทรัพย์		ร้อยละของรายได้	
			ของกรถือหุ้น	ที่รวมอยู่ในสินทรัพย์รวม ณ วันที่ 31 มีนาคม	ที่รวมอยู่ในรายได้รวม สำหรับปีสิ้นสุด	ที่รวมอยู่ในรายได้รวม สำหรับปีสิ้นสุด		
			2554	2553	2554	2553	2554	2553
บริษัท ออโต้ เม็ททอล จำกัด	ผลิต ถลุง ประกอบและแปรสภาพโลหะทุกชนิด	ไทย	ร้อยละ 60	ร้อยละ 100	ร้อยละ 36	ร้อยละ 29	ร้อยละ 24	ร้อยละ 19
บริษัท สแตนเลสทางเลือก จำกัด	จำหน่ายผลิตภัณฑ์โลหะ	ไทย	ร้อยละ 100	ร้อยละ 100	ร้อยละ 5	ร้อยละ 5	ร้อยละ 11	ร้อยละ 12

- ข) บริษัทฯ นำงบการเงินของบริษัทย่อยมารวมในการจัดทำงบการเงินรวมตั้งแต่วันที่ได้อำนาจ (วันที่บริษัทมีอำนาจในการควบคุมบริษัทย่อย) จนถึงวันที่บริษัทสิ้นสุดการควบคุมบริษัทย่อยนั้น
- ค) งบการเงินของบริษัทย่อยได้จัดทำขึ้นโดยใช้นโยบายการบัญชีที่สำคัญเช่นเดียวกันกับของบริษัทฯ
- ง) ยอดคงค้างระหว่างบริษัทฯ และบริษัทย่อย รายการค้าระหว่างกันที่มีสาระสำคัญ ได้ถูกตัดออกจากงบการเงินรวมนี้แล้ว

2.3 บริษัทฯ ได้จัดทำงบการเงินเฉพาะกิจการเพื่อประโยชน์ต่อสาธารณะ โดยแสดงเงินลงทุนในบริษัทย่อยและบริษัทร่วมตามวิธีราคาทุน

### 3. การประกาศใช้มาตรฐานการบัญชีใหม่

3.1 ในระหว่างปีปัจจุบัน สภาวิชาชีพบัญชีได้ออกมาตรฐานการบัญชีฉบับปรับปรุงและมาตรฐานการบัญชีใหม่ตามรายละเอียดข้างล่างนี้

- ก) มาตรฐานการบัญชีที่มีผลบังคับใช้สำหรับรอบระยะเวลาบัญชีที่เริ่มในหรือหลังวันที่ 1 มกราคม 2554 (เว้นแต่แม่บทการบัญชีซึ่งมีผลบังคับใช้ทันที)

แม่บทการบัญชี (ปรับปรุง 2552)

มาตรฐานการบัญชีฉบับที่ 1 (ปรับปรุง 2552)	การนำเสนองบการเงิน
มาตรฐานการบัญชีฉบับที่ 2 (ปรับปรุง 2552)	สินค้านคงเหลือ
มาตรฐานการบัญชีฉบับที่ 7 (ปรับปรุง 2552)	งบกระแสเงินสด
มาตรฐานการบัญชีฉบับที่ 8 (ปรับปรุง 2552)	นโยบายการบัญชี การเปลี่ยนแปลงประมาณการทางบัญชี และข้อผิดพลาด
มาตรฐานการบัญชีฉบับที่ 10 (ปรับปรุง 2552)	เหตุการณ์ภายหลังรอบระยะเวลารายงาน
มาตรฐานการบัญชีฉบับที่ 11 (ปรับปรุง 2552)	สัญญาก่อสร้าง
มาตรฐานการบัญชีฉบับที่ 16 (ปรับปรุง 2552)	ที่ดิน อาคาร และอุปกรณ์
มาตรฐานการบัญชีฉบับที่ 17 (ปรับปรุง 2552)	สัญญาเช่า
มาตรฐานการบัญชีฉบับที่ 18 (ปรับปรุง 2552)	รายได้
มาตรฐานการบัญชีฉบับที่ 19	ผลประโยชน์ของพนักงาน
มาตรฐานการบัญชีฉบับที่ 23 (ปรับปรุง 2552)	ต้นทุนการกู้ยืม
มาตรฐานการบัญชีฉบับที่ 24 (ปรับปรุง 2552)	การเปิดเผยข้อมูลเกี่ยวกับบุคคลหรือกิจการที่เกี่ยวข้องกัน
มาตรฐานการบัญชีฉบับที่ 26	การบัญชีและการรายงาน โครงการผลประโยชน์เมื่อออกจากงาน
มาตรฐานการบัญชีฉบับที่ 27 (ปรับปรุง 2552)	งบการเงินรวมและงบการเงินเฉพาะกิจการ
มาตรฐานการบัญชีฉบับที่ 28 (ปรับปรุง 2552)	เงินลงทุนในบริษัทร่วม

มาตรฐานการบัญชีฉบับที่ 29	การรายงานทางการเงินในสภาพเศรษฐกิจที่เงินเฟ้อรุนแรง
มาตรฐานการบัญชีฉบับที่ 31 (ปรับปรุง 2552)	ส่วนได้เสียในการร่วมค้า
มาตรฐานการบัญชีฉบับที่ 33 (ปรับปรุง 2552)	กำไรต่อหุ้น
มาตรฐานการบัญชีฉบับที่ 34 (ปรับปรุง 2552)	งบการเงินระหว่างกาล
มาตรฐานการบัญชีฉบับที่ 36 (ปรับปรุง 2552)	การด้อยค่าของสินทรัพย์
มาตรฐานการบัญชีฉบับที่ 37 (ปรับปรุง 2552)	ประมาณการหนี้สิน หนี้สินที่อาจเกิดขึ้น และสินทรัพย์ที่อาจเกิดขึ้น
มาตรฐานการบัญชีฉบับที่ 38 (ปรับปรุง 2552)	สินทรัพย์ไม่มีตัวตน
มาตรฐานการบัญชีฉบับที่ 40 (ปรับปรุง 2552)	อสังหาริมทรัพย์เพื่อการลงทุน
มาตรฐานการรายงานทางการเงินฉบับที่ 2	การจ่ายโดยใช้หุ้นเป็นเกณฑ์
มาตรฐานการรายงานทางการเงินฉบับที่ 3 (ปรับปรุง 2552)	การรวมธุรกิจ
มาตรฐานการรายงานทางการเงินฉบับที่ 5 (ปรับปรุง 2552)	สินทรัพย์ไม่หมุนเวียนที่ถือไว้เพื่อขายและการดำเนินงานที่ยกเลิก
มาตรฐานการรายงานทางการเงินฉบับที่ 6	การสำรวจและประเมินค่าแหล่งทรัพยากรแร่
การตีความมาตรฐานการรายงานทางการเงินฉบับที่ 15	สัญญาการก่อสร้างอสังหาริมทรัพย์
การตีความมาตรฐานการบัญชีฉบับที่ 31	รายได้ - รายการแลกเปลี่ยนเกี่ยวกับบริการโฆษณา
ข) มาตรฐานการบัญชีที่มีผลบังคับใช้สำหรับรอบระยะเวลาบัญชีที่เริ่มในหรือหลังวันที่ 1 มกราคม 2556	
มาตรฐานการบัญชีฉบับที่ 12	ภาษีเงินได้
มาตรฐานการบัญชีฉบับที่ 20 (ปรับปรุง 2552)	การบัญชีสำหรับเงินอุดหนุนจากรัฐบาล และการเปิดเผยข้อมูลเกี่ยวกับความช่วยเหลือจากรัฐบาล
มาตรฐานการบัญชีฉบับที่ 21 (ปรับปรุง 2552)	ผลกระทบจากการเปลี่ยนแปลงของอัตราแลกเปลี่ยนเงินตราต่างประเทศ
การตีความมาตรฐานการบัญชีฉบับที่ 10	ความช่วยเหลือจากรัฐบาล - กรณีที่ไม่มีความเกี่ยวข้องอย่างเฉพาะเจาะจงกับกิจกรรมดำเนินงาน



การตีความมาตรฐานการบัญชีฉบับที่ 21	ภาษีเงินได้ - การได้รับประโยชน์จากสินทรัพย์ ที่ไม่ได้คิดค่าเสื่อมราคาใหม่ที่ราคาใหม่
การตีความมาตรฐานการบัญชีฉบับที่ 25	ภาษีเงินได้ - การเปลี่ยนแปลงสถานะภาพทาง ภาษีของกิจการหรือของผู้ถือหุ้น

ฝ่ายบริหารของบริษัทฯ เชื่อว่ามาตรฐานการบัญชีข้างต้นจะไม่มีผลกระทบอย่างเป็นทางการเป็นสาระสำคัญต่องบการเงินสำหรับปีที่เริ่มใช้มาตรฐานการบัญชีดังกล่าว ยกเว้นมาตรฐานการบัญชีดังต่อไปนี้ที่ฝ่ายบริหารคาดว่าจะมีผลกระทบต่องบการเงินในปีที่นำมาตรฐานการบัญชีดังกล่าวมาถือปฏิบัติ

#### มาตรฐานการบัญชีฉบับที่ 19 เรื่อง ผลประโยชน์ของพนักงาน

มาตรฐานการบัญชีฉบับนี้กำหนดให้กิจการรับรู้ผลประโยชน์ที่ให้กับพนักงานเป็นค่าใช้จ่ายเมื่อกิจการได้รับบริการจ้างงานจากพนักงานแล้ว โดยเฉพาะอย่างยิ่งกิจการจะต้องประเมินและบันทึกหนี้สินเกี่ยวกับผลประโยชน์ของพนักงานเนื่องจากเกษียณอายุ โดยใช้การคำนวณตามหลักคณิตศาสตร์ประกันภัย ซึ่งในปัจจุบันบริษัทฯ รับรู้ผลประโยชน์ที่ให้กับพนักงานดังกล่าวเมื่อเกิดรายการ

ปัจจุบันฝ่ายบริหารของบริษัทฯ อยู่ระหว่างการประเมินผลกระทบที่อาจมีต่องบการเงินในปีที่เริ่มนำมาตรฐานการบัญชีฉบับนี้มาถือปฏิบัติ

#### มาตรฐานการบัญชีฉบับที่ 12 เรื่อง ภาษีเงินได้

มาตรฐานการบัญชีฉบับนี้กำหนดให้กิจการระบุผลแตกต่างชั่วคราวที่เกิดจากความแตกต่างของมูลค่าสินทรัพย์และหนี้สินระหว่างเกณฑ์ทางบัญชีและภาษีอากร เพื่อรับรู้ผลกระทบทางภาษีเป็นสินทรัพย์หรือหนี้สินภาษีเงินได้รอการตัดบัญชีตามหลักเกณฑ์ที่กำหนด

ปัจจุบันฝ่ายบริหารของบริษัทฯ อยู่ระหว่างการประเมินผลกระทบที่อาจมีต่องบการเงินในปีที่เริ่มนำมาตรฐานการบัญชีฉบับนี้มาถือปฏิบัติ

### 4. นโยบายการบัญชีที่สำคัญ

#### 4.1 การรับรู้รายได้

##### ขายสินค้า

รายได้จากการขายสินค้ารับรู้เมื่อบริษัทฯ ได้โอนความเสี่ยงและผลตอบแทนที่เป็นสาระสำคัญของความเป็นเจ้าของสินค้าให้กับผู้ซื้อแล้ว รายได้จากการขายแสดงมูลค่าตามราคาในใบกำกับสินค้าโดยไม่รวมภาษีมูลค่าเพิ่ม สำหรับสินค้าที่ได้ส่งมอบหลังจากหักส่วนลดแล้ว

### รายได้ค่าบริการ

รายได้ค่าบริการรับรู้เมื่อได้ให้บริการแล้วโดยพิจารณาถึงขั้นความสำเร็จของงาน

#### 4.2 เงินสดและรายการเทียบเท่าเงินสด

เงินสดและรายการเทียบเท่าเงินสด หมายถึง เงินสดและเงินฝากธนาคาร และเงินลงทุนระยะสั้นที่มีสภาพคล่องสูง ซึ่งถึงกำหนดจ่ายคืนภายในระยะเวลาไม่เกิน 3 เดือนนับจากวันที่ได้มาและไม่มีข้อจำกัดในการเบิกใช้

#### 4.3 ลูกหนี้การค้า

ลูกหนี้การค้าแสดงมูลค่าตามจำนวนมูลค่าสุทธิที่จะได้รับ บริษัทฯบันทึกค่าเผื่อหนี้สงสัยจะสูญสำหรับผลขาดทุนโดยประมาณที่อาจเกิดขึ้นจากการเก็บเงินจากลูกหนี้ไม่ได้ ซึ่งโดยทั่วไปพิจารณาจากประสบการณ์การเก็บเงินและการวิเคราะห์อายุหนี้

#### 4.4 สินค้าคงเหลือ

สินค้าสำเร็จรูปและสินค้าระหว่างผลิตแสดงมูลค่าตามราคาทุน (วิธีถัวเฉลี่ยถ่วงน้ำหนัก) หรือมูลค่าสุทธิที่จะได้รับแล้วแต่ราคาใดจะต่ำกว่า ราคาทุนดังกล่าวหมายถึงต้นทุนในการผลิตทั้งหมดรวมทั้งค่าโสหุ้ยโรงงานด้วย

วัตถุดิบและวัสดุโรงงานแสดงมูลค่าตามราคาทุนถัวเฉลี่ยหรือมูลค่าสุทธิที่จะได้รับแล้วแต่ราคาใดจะต่ำกว่า และจะถือเป็นส่วนหนึ่งของต้นทุนการผลิตเมื่อมีการเบิกใช้

บริษัทฯบันทึกค่าเผื่อสินค้าเสื่อมคุณภาพโดยพิจารณาจากสินค้าที่เสียหาย เก็บไว้นานและล้าสมัย

#### 4.5 เงินลงทุน

เงินลงทุนในบริษัทร่วมที่แสดงอยู่ในงบการเงินรวมแสดงมูลค่าตามวิธีส่วนได้เสีย

เงินลงทุนในบริษัทย่อยและบริษัทร่วมที่แสดงอยู่ในงบการเงินเฉพาะกิจการแสดงมูลค่าตามวิธีราคาทุน

#### 4.6 ที่ดิน อาคาร อุปกรณ์และค่าเสื่อมราคา

ที่ดินแสดงมูลค่าตามราคาทุน อาคารและอุปกรณ์แสดงมูลค่าตามราคาทุนหักค่าเสื่อมราคาสะสม และค่าเผื่อการด้อยค่าของสินทรัพย์ (ถ้ามี)

ค่าเสื่อมราคาของอาคารและอุปกรณ์คำนวณจากราคาทุนของสินทรัพย์โดยวิธีเส้นตรงตามอายุการใช้งาน โดยประมาณดังต่อไปนี้

อาคารและสิ่งติดตั้ง	- 20 ปี
เครื่องจักรและอุปกรณ์	- 5 ปี
เครื่องตกแต่งและอุปกรณ์สำนักงาน	- 5 ปี
ยานพาหนะ	- 5 ปี

ค่าเสื่อมราคารวมอยู่ในการคำนวณผลการดำเนินงาน

ไม่มีการคิดค่าเสื่อมราคาสำหรับที่ดินและส่วนปรับปรุงที่ดิน และสินทรัพย์ระหว่างติดตั้งและก่อสร้าง

#### 4.7 ต้นทุนการกู้ยืม

ต้นทุนการกู้ยืมของเงินกู้ที่ใช้ในการจัดหาหรือก่อสร้างสินทรัพย์ที่ต้องใช้ระยะเวลานานในการทำให้อยู่ในสภาพพร้อมใช้หรือขาย ได้ถูกนำไปรวมเป็นราคาทุนของสินทรัพย์จนกว่าสินทรัพย์นั้นจะอยู่ในสภาพพร้อมที่จะใช้ได้ตามที่มุ่งประสงค์ ส่วนต้นทุนการกู้ยืมอื่นถือเป็นค่าใช้จ่ายในปีที่เกิดรายการ ต้นทุนการกู้ยืมประกอบด้วยดอกเบี้ยและต้นทุนอื่นที่เกิดขึ้นจากการกู้ยืมนั้น

#### 4.8 สินทรัพย์ไม่มีตัวตน

บริษัทฯ บันทึกต้นทุนเริ่มแรกของสินทรัพย์ไม่มีตัวตนตามราคาทุน ภายหลังจากรับรู้รายการเริ่มแรก สินทรัพย์ไม่มีตัวตนแสดงมูลค่าตามราคาทุนหักค่าตัดจำหน่ายสะสมและค่าเผื่อการด้อยค่าสะสม (ถ้ามี) ของสินทรัพย์นั้น

บริษัทฯ ตัดจำหน่ายสินทรัพย์ไม่มีตัวตนที่มีอายุการให้ประโยชน์จำกัดอย่างมีระบบตลอดอายุการให้ประโยชน์เชิงเศรษฐกิจของสินทรัพย์นั้น และจะประเมินการด้อยค่าของสินทรัพย์ดังกล่าวเมื่อมีข้อบ่งชี้ว่าสินทรัพย์นั้นเกิดการด้อยค่า บริษัทฯ จะทบทวนระยะเวลาการตัดจำหน่ายและวิธีการตัดจำหน่ายของสินทรัพย์ไม่มีตัวตนดังกล่าวทุกสิ้นปีเป็นอย่างน้อย ค่าตัดจำหน่ายรับรู้เป็นค่าใช้จ่ายในงบกำไรขาดทุน

สินทรัพย์ไม่มีตัวตนที่มีอายุการให้ประโยชน์จำกัดมีดังนี้

คอมพิวเตอร์ซอฟต์แวร์	- 5 ปี
----------------------	--------

#### 4.9 รายการธุรกิจกับบุคคลหรือกิจการที่เกี่ยวข้องกัน

บุคคลหรือกิจการที่เกี่ยวข้องกันกับบริษัทฯ หมายถึง บุคคลหรือกิจการที่มีอำนาจควบคุมบริษัทฯ หรือถูกบริษัทฯ ควบคุมไม่ว่าจะเป็น โดยทางตรงหรือทางอ้อม หรืออยู่ภายใต้การควบคุมเดียวกันกับบริษัทฯ

นอกจากนี้บุคคลหรือกิจการที่เกี่ยวข้องกันยังหมายรวมถึงบริษัทร่วมและบุคคลที่มีสิทธิออกเสียงโดยตรงหรือทางอ้อมซึ่งทำให้มีอิทธิพลอย่างเป็นสาระสำคัญต่อบริษัท ผู้บริหารสำคัญ กรรมการหรือพนักงานของบริษัทฯ ที่มีอำนาจในการวางแผนและควบคุมการดำเนินงานของบริษัทฯ

#### 4.10 สัญญาเช่าระยะยาว

สัญญาเช่ายานพาหนะที่ความเสี่ยงและผลตอบแทนของความเป็นเจ้าของส่วนใหญ่ได้โอนไปให้กับผู้เช่าถือเป็นสัญญาเช่าการเงิน สัญญาเช่าการเงินจะบันทึกเป็นรายจ่ายฝ่ายทุนด้วยมูลค่ายุติธรรมของสินทรัพย์ที่เช่าหรือมูลค่าปัจจุบันสุทธิของจำนวนเงินที่ต้องจ่ายตามสัญญาเช่าแล้วแต่มูลค่าจะต่ำกว่า ภาระผูกพันตามสัญญาเช่าหักค่าใช้จ่ายทางการเงินจะบันทึกเป็นหนี้สินระยะยาว ส่วนดอกเบี้ยจ่ายจะบันทึกในงบกำไรขาดทุนตลอดอายุของสัญญาเช่า สินทรัพย์ที่ได้มาตามสัญญาเช่าการเงินจะคิดค่าเสื่อมราคาตลอดอายุการใช้งานของสินทรัพย์ที่เช่า

จำนวนเงินที่จ่ายตามสัญญาเช่าดำเนินงานรับรู้เป็นค่าใช้จ่ายในงบกำไรขาดทุนตามวิธีเส้นตรงตลอดอายุสัญญาเช่า

#### 4.11 เงินตราต่างประเทศ

รายการที่เป็นเงินตราต่างประเทศแปลงค่าเป็นเงินบาทโดยใช้อัตราแลกเปลี่ยน ณ วันที่เกิดรายการสินทรัพย์และหนี้สินที่เป็นตัวเงินซึ่งอยู่ในสกุลเงินตราต่างประเทศได้แปลงค่าเป็นเงินบาทโดยใช้อัตราแลกเปลี่ยน ณ วันที่ในงบดุล

กำไรและขาดทุนที่เกิดจากการเปลี่ยนแปลงในอัตราแลกเปลี่ยนได้รวมอยู่ในการคำนวณผลการดำเนินงาน

#### 4.12 การด้อยค่าของสินทรัพย์

ทุกวันที่ในงบดุล บริษัทฯและบริษัทย่อยจะทำการประเมินการด้อยค่าของที่ดิน อาคารและอุปกรณ์หรือสินทรัพย์ที่ไม่มีตัวตนอื่นของบริษัทฯและบริษัทย่อยหากมีข้อบ่งชี้ว่าสินทรัพย์ดังกล่าวอาจด้อยค่า บริษัทฯและบริษัทย่อยรับรู้ขาดทุนจากการด้อยค่าเมื่อมูลค่าที่คาดว่าจะได้รับคืนของสินทรัพย์มีมูลค่าต่ำกว่ามูลค่าตามบัญชีของสินทรัพย์นั้น ทั้งนี้มูลค่าที่คาดว่าจะได้รับคืนหมายถึงมูลค่ายุติธรรมหักต้นทุนในการขายของสินทรัพย์หรือมูลค่าจากการใช้สินทรัพย์แล้วแต่ราคาใดจะสูงกว่า ในการประเมินมูลค่าจากการใช้สินทรัพย์ บริษัทฯและบริษัทย่อยประมาณการกระแสเงินสดในอนาคตที่กิจการคาดว่าจะได้รับจากสินทรัพย์และคำนวณคิดลดเป็นมูลค่าปัจจุบันโดยใช้อัตราคิดลดก่อนภาษีที่สะท้อนถึงการประเมินความเสี่ยงในสภาพตลาดปัจจุบันของเงินสดตามระยะเวลาและความเสี่ยงซึ่งเป็นลักษณะเฉพาะของสินทรัพย์ที่กำลังพิจารณาอยู่ ในการประเมินมูลค่ายุติธรรมหักต้นทุนในการขาย บริษัทฯและบริษัทย่อยใช้แบบจำลองการประเมินมูลค่าที่ดีที่สุดซึ่งเหมาะสมกับสินทรัพย์ ซึ่งสะท้อนถึงจำนวนเงินที่กิจการสามารถจะได้มาจากการจำหน่ายสินทรัพย์หักด้วยต้นทุนในการ

จำหน่าย โดยการจำหน่ายนั้นผู้ซื้อและผู้ขายมีความรอบรู้และเต็มใจในการแลกเปลี่ยนและสามารถ  
ต่อรองราคากันได้อย่างเป็นอิสระในลักษณะของผู้ที่ไม่มีความเกี่ยวข้องกัน

บริษัทฯและบริษัทย่อยจะรับรู้รายการขาดทุนจากการด้อยค่าในงบกำไรขาดทุน

#### 4.13 ผลประโยชน์พนักงาน

บริษัทฯและบริษัทย่อยรับรู้เงินเดือน ค่าจ้าง โบนัส และเงินสมทบกองทุนประกันสังคมและกองทุน  
สำรองเลี้ยงชีพเป็นค่าใช้จ่ายเมื่อเกิดรายการ

#### 4.14 ประมวลการหนี้สิน

บริษัทฯและบริษัทย่อยจะบันทึกประมวลการหนี้สินไว้ในบัญชีเมื่อภาระผูกพันซึ่งเป็นผลมาจาก  
เหตุการณ์ในอดีตได้เกิดขึ้นแล้ว และมีความเป็นไปได้ค่อนข้างแน่นอนว่าบริษัทฯและบริษัทย่อยจะ  
เสียทรัพยากรเชิงเศรษฐกิจไปเพื่อปลดเปลื้องภาระผูกพันนั้น และบริษัทฯและบริษัทย่อยสามารถ  
ประมาณมูลค่าภาระผูกพันนั้นได้อย่างน่าเชื่อถือ

#### 4.15 ภาษีเงินได้

บริษัทฯบันทึกภาษีเงินได้ตามจำนวนที่คาดว่าจะจ่ายให้กับหน่วยงานจัดเก็บภาษีของรัฐ โดยคำนวณ  
จากกำไรทางภาษีตามหลักเกณฑ์ที่กำหนดในกฎหมายภาษีอากร

### 5. การใช้ดุลยพินิจและประมวลการทางบัญชีที่สำคัญ

ในการจัดทำงบการเงินตามมาตรฐานการบัญชีที่รับรองทั่วไป ฝ่ายบริหารจำเป็นต้องใช้ดุลยพินิจและ  
การประมวลการในเรื่องที่มีความไม่แน่นอนเสมอ การใช้ดุลยพินิจและการประมวลการดังกล่าวนี้  
ส่งผลกระทบต่อจำนวนเงินที่แสดงในงบการเงินและต่อข้อมูลที่แสดงในหมายเหตุประกอบ  
งบการเงิน ผลที่เกิดขึ้นจริงอาจแตกต่างไปจากจำนวนที่ประมวลการไว้ การใช้ดุลยพินิจและการ  
ประมวลการที่สำคัญมีดังนี้

#### สัญญาเช่า

ในการพิจารณาประเภทของสัญญาเช่าว่าเป็นสัญญาเช่าดำเนินงานหรือสัญญาเช่าทางการเงิน ฝ่าย  
บริหารได้ใช้ดุลยพินิจในการประเมินเงื่อนไขและรายละเอียดของสัญญาเพื่อพิจารณาว่าบริษัทฯและ  
บริษัทย่อยได้โอนหรือรับโอนความเสี่ยงและผลประโยชน์ในสินทรัพย์ที่เช่าดังกล่าวแล้วหรือไม่

#### ค่าเผื่อหนี้สงสัยจะสูญของลูกหนี้

ในการประมาณค่าเผื่อหนี้สงสัยจะสูญของลูกหนี้ ฝ่ายบริหารจำเป็นต้องใช้ดุลยพินิจในการประมวล  
การผลขาดทุนที่คาดว่าจะเกิดขึ้นจากลูกหนี้แต่ละราย โดยคำนึงถึงประสบการณ์การเก็บเงินในอดีต  
อายุของหนี้ที่ค้างค้างและสถานะเศรษฐกิจที่เป็นอยู่ในขณะนั้น เป็นต้น

**ที่ดิน อาคารและอุปกรณ์และค่าเสื่อมราคา**

ในการคำนวณค่าเสื่อมราคาของอาคารและอุปกรณ์ ฝ่ายบริหารจำเป็นต้องทำการประมาณอายุการใช้งานและมูลค่าซากเมื่อเลิกใช้งานของอาคารและอุปกรณ์ และต้องทบทวนอายุการใช้งานและมูลค่าซากใหม่หากมีการเปลี่ยนแปลงเช่นนั้นเกิดขึ้น

นอกจากนี้ฝ่ายบริหารจำเป็นต้องสอบทานการด้อยค่าของที่ดิน อาคารและอุปกรณ์ในแต่ละช่วงเวลาและบันทึกขาดทุนจากการด้อยค่าหากคาดว่ามูลค่าที่คาดว่าจะได้รับคืนต่ำกว่ามูลค่าตามบัญชีของสินทรัพย์นั้น ในการนี้ฝ่ายบริหารจำเป็นต้องใช้ดุลยพินิจที่เกี่ยวข้องกับการคาดการณ์รายได้และค่าใช้จ่ายในอนาคตซึ่งเกี่ยวข้องกับสินทรัพย์นั้น

**สินทรัพย์ไม่มีตัวตน**

ในการบันทึกและวัดมูลค่าของสินทรัพย์ไม่มีตัวตน ณ วันที่ได้มา ตลอดจนการทดสอบการด้อยค่าในภายหลัง ฝ่ายบริหารจำเป็นต้องประมาณการกระแสเงินสดที่คาดว่าจะได้รับในอนาคตจากสินทรัพย์หรือ หน่วยของสินทรัพย์ที่ก่อให้เกิดเงินสด รวมทั้งการเลือกอัตราคิดลดที่เหมาะสมในการคำนวณหามูลค่าปัจจุบันของกระแสเงินสดนั้นๆ

**6. รายการธุรกิจกับกิจการที่เกี่ยวข้องกัน**

ในระหว่างปี บริษัทฯและบริษัทย่อยมีรายการธุรกิจที่สำคัญกับบุคคลหรือกิจการที่เกี่ยวข้องกัน รายการธุรกิจดังกล่าวเป็นไปตามเงื่อนไขทางการค้าและเกณฑ์ตามที่ตกลงกันระหว่างบริษัทฯและบุคคลหรือกิจการที่เกี่ยวข้องกันเหล่านั้น ซึ่งเป็นไปตามปกติธุรกิจโดยสามารถสรุปได้ดังนี้

(หน่วย: บาท)

	สำหรับปีสิ้นสุดวันที่ 31 มีนาคม				นโยบายการกำหนดราคา
	งบการเงินรวม		งบการเงินเฉพาะกิจการ		
	2554	2553	2554	2553	
<b>รายการธุรกิจกับบริษัทย่อย</b>					
(ตัดออกจากงบการเงินรวมแล้ว)					
ขายสินค้าและรายได้ค่าบริการ	-	-	334,389,763	327,721,538	ขายสินค้า: ราคาตลาดหักส่วนลดร้อยละ 2 และต้นทุนบวกกำไรส่วนเพิ่มใน อัตราร้อยละ 5 รายได้ค่าบริการ: ราคาใกล้เคียงกับราคาตลาด
ดอกเบี้ยรับ	-	-	6,489,471	5,277,964	อัตราร้อยละ MLR ต่อปี
ค่าบริการจ่าย	-	-	-	243,280	ราคาใกล้เคียงกับราคาตลาด

(หน่วย: บาท)

	สำหรับปีสิ้นสุดวันที่ 31 มีนาคม				นโยบายการกำหนดราคา
	งบการเงินรวม		งบการเงินเฉพาะกิจการ		
	2554	2553	2554	2553	
<b>รายการธุรกิจกับกิจการที่เกี่ยวข้องกัน</b>					
ขายสินค้าและรายได้ค่าบริการ	54,388,294	50,132,109	41,427,123	41,574,581	ขายสินค้า: ราคาใกล้เคียงกับราคาสุทธิที่ขาย ให้กับลูกค้ารายใหญ่ของบริษัทฯ รายได้ค่าบริการ: ราคาใกล้เคียงกับราคาตลาด
รายได้ค่าเช่า	300,000	240,000	300,000	240,000	ค่าบริการคงที่ต่อเดือน
ค่านายหน้าจ่าย	9,080,250	7,685,286	143,738	186,860	อัตราไม่เกินร้อยละ 2 ของ ยอดขาย

ยอดคงค้างระหว่างบริษัทฯและบริษัทที่เกี่ยวข้องกัน ณ วันที่ 31 มีนาคม 2554 และ 2553 มีรายละเอียดดังนี้

(หน่วย: บาท)

	งบการเงินรวม		งบการเงินเฉพาะกิจการ	
	2554	2553	2554	2553
<b>ลูกหนี้การค้ากิจการที่เกี่ยวข้องกัน</b>				
<b>บริษัทย่อย</b>				
บริษัท ออโต้ เม็ททอล จำกัด	-	-	20,629,223	62,536,020
บริษัท สเดนเลสทางเลือก จำกัด (เดิมชื่อ “บริษัท ดี-สเดนเลส จำกัด”)	-	-	62,868,139	60,555,249
	-	-	83,497,362	123,091,269
<b>บริษัทที่เกี่ยวข้องกัน</b>				
บริษัท เจริญรุ่งเรืองเม็ททอล จำกัด	3,388,634	3,274,666	3,029,771	2,084,933
รวมลูกหนี้การค้ากิจการที่เกี่ยวข้องกัน	3,388,634	3,274,666	86,527,133	125,176,202
<b>เงินให้กู้ยืมระยะสั้นและดอกเบี้ยค้างรับ</b>				
<b>แก่กิจการที่เกี่ยวข้องกัน</b>				
<b>บริษัทย่อย</b>				
บริษัท ออโต้ เม็ททอล จำกัด				
เงินต้น	-	-	115,000,000	89,000,000
ดอกเบี้ยค้างรับ	-	-	1,808,887	1,283,794
รวมเงินให้กู้ยืมระยะสั้นและดอกเบี้ยค้างรับ				
แก่กิจการที่เกี่ยวข้องกัน	-	-	116,808,887	90,283,794

(หน่วย: บาท)

	งบการเงินรวม		งบการเงินเฉพาะกิจการ	
	2554	2553	2554	2553
<b>เจ้าหนี้อื่นกิจการที่เกี่ยวข้องกัน</b>				
<b>บริษัทที่เกี่ยวข้องกัน</b>				
บริษัท Mory Industries Inc.	365,248	-	-	-
บริษัท โมรี โลหะกิจ (ประเทศไทย)				
จำกัด	4,261,624	3,544,550	-	-
รวมเจ้าหนี้อื่นกิจการที่เกี่ยวข้องกัน	4,626,872	3,544,550	-	-
<b>ค่านายหน้าค้างจ่ายบริษัทที่เกี่ยวข้องกัน</b>				
(แสดงรวมในหนี้สินหมุนเวียนอื่น)				
บริษัท เจ็กเซ่งเซียง เม็ททอล จำกัด	104,312	79,673	104,312	79,673
บริษัท โมรี โลหะกิจ (ประเทศไทย)				
จำกัด	-	378	-	378
รวม	104,312	80,051	104,312	80,051

ในระหว่างปีสิ้นสุดวันที่ 31 มีนาคม 2554 เงินให้กู้ยืมระยะสั้นแก่กิจการที่เกี่ยวข้องกันมีการเคลื่อนไหวดังต่อไปนี้

	ยอดคงเหลือ ณ วันที่		ในระหว่างปี		ยอดคงเหลือ ณ วันที่	
	1 เมษายน 2553	31 มีนาคม 2554	เพิ่มขึ้น	ลดลง	31 มีนาคม 2554	1 เมษายน 2553
	<b>เงินให้กู้ยืมแก่กิจการที่เกี่ยวข้องกัน</b>					
<b>บริษัทย่อย</b>						
บริษัท ออโต้ เม็ททอล จำกัด	89,000,000	115,000,000	54,000,000	(28,000,000)	115,000,000	89,000,000

**ค่าตอบแทนกรรมการและผู้บริหาร**

ในปี 2554 บริษัทฯและบริษัทย่อยมีค่าใช้จ่ายสำหรับเงินเดือน โบนัสและค่าเบี้ยประชุมของกรรมการและผู้บริหารเป็นจำนวน 28 ล้านบาท (เฉพาะของบริษัทฯ: 19 ล้านบาท) (2553: 24 ล้านบาท เฉพาะของบริษัทฯ: 17 ล้านบาท)



7. เงินสดและรายการเทียบเท่าเงินสด

(หน่วย: บาท)

	งบการเงินรวม		งบการเงินเฉพาะกิจการ	
	2554	2553	2554	2553
เงินสด	85,000	85,000	55,000	55,000
เงินฝากธนาคาร	33,882,062	45,136,159	16,754,948	37,921,652
รวม	33,967,062	45,221,159	16,809,948	37,976,652

ณ วันที่ 31 มีนาคม 2554 เงินฝากออมทรัพย์และเงินฝากประจำมีอัตราดอกเบี้ยระหว่างร้อยละ 0.25 ถึง 1.10 ต่อปี (2553: ร้อยละ 0.25 ถึง 0.5 ต่อปี)

8. ลูกหนี้การค้า

ยอดคงเหลือของลูกหนี้การค้า ณ วันที่ 31 มีนาคม 2554 และ 2553 แยกตามอายุหนี้ที่ค้างนับจากวันที่ถึงกำหนดชำระได้ดังนี้

(หน่วย: บาท)

	งบการเงินรวม		งบการเงินเฉพาะกิจการ	
	2554	2553	2554	2553
<b>ลูกหนี้การค้ากิจการที่เกี่ยวข้องกัน</b>				
<b>อายุหนี้ค้างชำระ</b>				
ยังไม่ครบกำหนดชำระ	1,192,675	693,092	62,511,356	63,754,840
<b>ค้างชำระ</b>				
ไม่เกิน 3 เดือน	2,195,959	2,581,574	24,015,777	42,016,421
มากกว่า 3 เดือน ถึง 6 เดือน	-	-	-	19,404,941
รวมลูกหนี้การค้ากิจการที่เกี่ยวข้องกัน	3,388,634	3,274,666	86,527,133	125,176,202
<b>ลูกหนี้การค้ากิจการที่ไม่เกี่ยวข้องกัน</b>				
<b>อายุหนี้ค้างชำระ</b>				
ยังไม่ครบกำหนดชำระ	435,806,477	352,549,068	265,601,653	237,140,140
<b>ค้างชำระ</b>				
ไม่เกิน 3 เดือน	131,376,527	146,982,907	77,795,448	95,108,041
มากกว่า 3 เดือนถึง 6 เดือน	-	3,070	-	3,070
มากกว่า 6 เดือนถึง 12 เดือน	4,038,215	26,322	3,393,160	26,322
มากกว่า 12 เดือนขึ้นไป	17,429,270	29,993,441	17,429,270	29,993,441
รวม	588,650,489	529,554,808	364,219,531	362,271,014
หัก: ค่าเผื่อหนี้สงสัยจะสูญ	(21,467,485)	(30,008,222)	(20,822,430)	(30,008,222)
รวมลูกหนี้การค้าสุทธิ - กิจการที่ไม่เกี่ยวข้องกัน	567,183,004	499,546,586	343,397,101	332,262,792
รวมลูกหนี้การค้า - สุทธิ	570,571,638	502,821,252	429,924,234	457,438,994

9. สินค้าคงเหลือ

(หน่วย: บาท)

	งบการเงินรวม					
	ราคาทุน		ค่าเพื่อการลดลงของมูลค่าสินค้านี้		สินค้านี้สุทธิ	
	2554	2553	2554	2553	2554	2553
สินค้าสำเร็จรูป	205,599,965	200,465,712	(17,581,100)	(21,945,095)	188,018,865	178,520,617
วัตถุดิบ	293,699,317	230,342,554	(5,725,888)	(10,272,822)	287,973,429	220,069,732
วัสดุสิ้นเปลือง	6,640,220	3,020,354	-	-	6,640,220	3,020,354
สินค้านี้ระหว่างทาง	42,572,008	61,439,930	-	-	42,572,008	61,439,930
รวม	548,511,510	495,268,550	(23,306,988)	(32,217,917)	525,204,522	463,050,633

(หน่วย: บาท)

	งบการเงินเฉพาะกิจการ					
	ราคาทุน		ค่าเพื่อการลดลงของมูลค่าสินค้านี้		สินค้านี้สุทธิ	
	2554	2553	2554	2553	2554	2553
สินค้าสำเร็จรูป	161,202,880	163,590,158	(17,277,312)	(21,866,756)	143,925,568	141,723,402
วัตถุดิบ	182,512,869	200,665,974	(5,725,888)	(10,272,822)	176,786,981	190,393,152
วัสดุสิ้นเปลือง	6,640,220	3,020,354	-	-	6,640,220	3,020,354
สินค้านี้ระหว่างทาง	41,006,818	50,221,692	-	-	41,006,818	50,221,692
รวม	391,362,787	417,498,178	(23,003,200)	(32,139,578)	368,359,587	385,358,600

10. เงินลงทุนในบริษัทย่อย

เงินลงทุนในบริษัทย่อยตามที่แสดงอยู่ในงบการเงินเฉพาะกิจการ มีรายละเอียดดังต่อไปนี้

(หน่วย: บาท)

บริษัท	ทุนเรียกชำระแล้ว		สัดส่วนเงินลงทุน		ราคาทุน	
	2554	2553	2554	2553	2554	2553
	ล้านบาท	ล้านบาท	ร้อยละ	ร้อยละ		
บริษัท ออโต้ เม็ททอล จำกัด	140	140	60	100	83,999,300	139,999,300
บริษัท สแตนเลสทางเลือก จำกัด	1	1	100	100	999,300	999,300
รวม					84,998,600	140,998,600

เมื่อวันที่ 1 ตุลาคม 2552 บริษัท ดี-สแตนเลส จำกัด ได้จดทะเบียนเปลี่ยนชื่อบริษัทเป็น "บริษัท สแตนเลสทางเลือก จำกัด"

ในวันที่ 1 ตุลาคม 2553 บริษัทฯ ได้ทำสัญญาขายหุ้นสามัญของบริษัท ออโต้ เม็ททอล จำกัด จำนวน 560,000 หุ้น (คิดเป็นสัดส่วนการถือหุ้นร้อยละ 40) ให้แก่บริษัท Mory Industries, Inc. ซึ่งเป็นบริษัทจดทะเบียนจัดตั้งในประเทศญี่ปุ่น ในราคาหุ้นละ 105 บาท ซึ่งการขายดังกล่าวได้รับอนุมัติโดยที่ประชุมคณะกรรมการบริษัทฯ เมื่อวันที่ 2 กันยายน 2553 บริษัทฯ รับรู้กำไรจากการขายเงินลงทุนจำนวน 5.8 ล้านบาท ในงบกำไรขาดทุนรวมของปีปัจจุบัน (งบกำไรขาดทุนเฉพาะกิจการ: 2.8 ล้านบาท)

## 11. เงินลงทุนในบริษัทร่วม

ในเดือนเมษายน 2552 บริษัทฯ ได้ลงทุนในหุ้นสามัญของบริษัท โมรี โลหะกิจ (ประเทศไทย) จำกัด มีรายละเอียดดังนี้

(หน่วย: บาท)

ชื่อบริษัท	ลักษณะธุรกิจ	จัดตั้งขึ้นในประเทศ	สัดส่วนเงินลงทุน		งบการเงินเฉพาะกิจการ		งบการเงินรวม	
			2554	2553	ราคาทุน		มูลค่าตามบัญชีตามวิธีส่วนได้เสีย	
					2554	2553	2554	2553
			%	%				
บริษัท โมรี โลหะกิจ (ประเทศไทย) จำกัด	นายหน้า	ไทย	49	49	4,900,000	4,900,000	7,581,938	6,184,521

## 12. ที่ดิน อาคารและอุปกรณ์

(หน่วย: บาท)

	งบการเงินรวม						
	ที่ดินและส่วนปรับปรุงที่ดิน	อาคารและสิ่งติดตั้ง	เครื่องจักรและอุปกรณ์	เครื่องตกแต่งและอุปกรณ์สำนักงาน	ยานพาหนะ	สินทรัพย์ระหว่างติดตั้งและก่อสร้าง	รวม
<b>ราคาทุน</b>							
31 มีนาคม 2553	94,260,639	185,426,595	501,201,216	14,593,910	53,858,975	7,288,703	856,630,038
ซื้อเพิ่ม	6,742,000	556,923	43,067,744	1,746,016	2,165,684	-	54,278,367
จำหน่าย	-	-	(10,400,073)	(1,014,419)	(65,420)	-	(11,479,912)
โอนเข้า (ออก)	-	-	7,288,703	-	-	(7,288,703)	-
31 มีนาคม 2554	101,002,639	185,983,518	541,157,590	15,325,507	55,959,239	-	899,428,493
<b>ค่าเสื่อมราคาสะสม</b>							
31 มีนาคม 2553	-	89,679,464	374,071,275	13,150,100	38,141,312	-	515,042,151
ค่าเสื่อมราคาสำหรับปี	-	8,768,157	47,470,174	886,874	6,042,416	-	63,167,621
ค่าเสื่อมราคาสำหรับส่วนที่จำหน่าย	-	-	(10,400,067)	(1,014,359)	(65,420)	-	(11,479,846)
31 มีนาคม 2554	-	98,447,621	411,141,382	13,022,615	44,118,308	-	566,729,926
<b>มูลค่าสุทธิตามบัญชี</b>							
31 มีนาคม 2553	94,260,639	95,747,131	127,129,941	1,443,810	15,717,663	7,288,703	341,587,887
31 มีนาคม 2554	101,002,639	87,535,897	130,016,208	2,302,892	11,840,931	-	332,698,567
<b>ค่าเสื่อมราคาสำหรับปี</b>							
2553 (53.3 ล้านบาท รวมอยู่ในต้นทุนการผลิต ส่วนที่เหลือรวมอยู่ในค่าใช้จ่ายในการขายและบริหาร)							58,501,793
2554 (57.8 ล้านบาท รวมอยู่ในต้นทุนการผลิต ส่วนที่เหลือรวมอยู่ในค่าใช้จ่ายในการขายและบริหาร)							63,167,621

(หน่วย: บาท)

	งบการเงินเฉพาะกิจการ					รวม
	ที่ดินและ ส่วนปรับปรุง ที่ดิน	อาคารและ สิ่งติดตั้ง	เครื่องจักร และอุปกรณ์	เครื่องตกแต่ง และอุปกรณ์ สำนักงาน	ยานพาหนะ	
<b>ราคาทุน</b>						
31 มีนาคม 2553	73,061,639	107,224,390	331,372,997	12,868,891	46,021,277	570,549,194
ซื้อเพิ่ม	-	556,923	10,821,098	1,143,752	2,530	12,524,303
จำหน่าย	-	-	(10,400,073)	(1,014,419)	(65,420)	(11,479,912)
31 มีนาคม 2554	73,061,639	107,781,313	331,794,022	12,998,224	45,958,387	571,593,585
<b>ค่าเสื่อมราคาสะสม</b>						
31 มีนาคม 2553	-	80,089,088	308,161,783	11,935,714	33,268,958	433,455,543
ค่าเสื่อมราคาสำหรับปี	-	4,858,047	19,394,683	499,012	4,498,594	29,250,336
ค่าเสื่อมราคาสำหรับ ส่วนที่จำหน่าย	-	-	(10,400,067)	(1,014,359)	(65,420)	(11,479,846)
31 มีนาคม 2554	-	84,947,135	317,156,399	11,420,367	37,702,132	451,226,033
<b>มูลค่าสุทธิตามบัญชี</b>						
31 มีนาคม 2553	73,061,639	27,135,302	23,211,214	933,177	12,752,319	137,093,651
31 มีนาคม 2554	73,061,639	22,834,178	14,637,623	1,577,857	8,256,255	120,367,552
<b>ค่าเสื่อมราคาสำหรับปี</b>						
2553 (25.4 ล้านบาท รวมอยู่ในต้นทุนการผลิต ส่วนที่เหลือรวมอยู่ในค่าใช้จ่ายในการขายและบริหาร)						30,104,394
2554 (24.6 ล้านบาท รวมอยู่ในต้นทุนการผลิต ส่วนที่เหลือรวมอยู่ในค่าใช้จ่ายในการขายและบริหาร)						29,250,336

อาคารโรงงานแห่งใหม่ของบริษัทย่อยซึ่งสร้างเสร็จในเดือนกันยายน 2552 มูลค่าต้นทุน 34.7 ล้านบาท ซึ่งบริษัทย่อยได้ใช้เงินกู้ยืมจากบริษัทใหญ่เพื่อใช้ในการก่อสร้างโรงงานดังกล่าว ในระหว่างปีสิ้นสุดวันที่ 31 มีนาคม 2553 บริษัทย่อยได้รวมต้นทุนการกู้ยืมเข้าเป็นราคาทุนของโครงการจำนวน 0.81 ล้านบาท โดยคำนวณจากอัตราดอกเบี้ยเป็นทุนในอัตรา MLR

ยานพาหนะของบริษัทฯและบริษัทย่อยซึ่งมีมูลค่าสุทธิตามบัญชี ณ วันที่ 31 มีนาคม 2554 จำนวนเงิน 9.3 ล้านบาท (31 มีนาคม 2553: 12 ล้านบาท) งบการเงินเฉพาะกิจการ: 6.2 ล้านบาท (31 มีนาคม 2553: 10 ล้านบาท) เป็นหลักประกันภายใต้สัญญาเช่าการเงิน

ณ วันที่ 31 มีนาคม 2554 บริษัทฯมีอาคารและอุปกรณ์จำนวนหนึ่งซึ่งตัดค่าเสื่อมราคาหมดแล้วแต่ยังใช้งานอยู่ มูลค่าตามบัญชีก่อนหักค่าเสื่อมราคาสะสมของสินทรัพย์ดังกล่าวมีจำนวนเงินประมาณ 359.1 ล้านบาท (31 มีนาคม 2553: 273 ล้านบาท)

บริษัทฯและบริษัทย่อยได้จัดจ้างเครื่องจักรของบริษัทฯและบริษัทย่อย ซึ่งมีมูลค่าสุทธิตามบัญชี ณ วันที่ 31 มีนาคม 2554 จำนวน 51.4 ล้านบาท (31 มีนาคม 2553: 65 ล้านบาท) งบการเงินเฉพาะกิจการ: 0.2 ล้านบาท (31 มีนาคม 2553: 2 ล้านบาท) และได้จัดจ้างที่ดินทั้งหมดพร้อมสิ่งปลูกสร้าง

บนที่ดินนั้นไว้กับธนาคารเพื่อเป็นหลักประกันเงินกู้ยืมและวงเงินสินเชื่ออื่น ๆ ที่บริษัทฯ และบริษัท  
ย่อยได้รับจากธนาคาร

**13. สินทรัพย์ไม่มีตัวตน**

สินทรัพย์ไม่มีตัวตนที่เป็นซอฟต์แวร์คอมพิวเตอร์มีรายละเอียดดังนี้

(หน่วย: บาท)

	งบการเงิน	
	งบการเงินรวม	เฉพาะกิจการ
<b>ราคาทุน</b>		
ณ วันที่ 31 มีนาคม 2552	13,755,263	11,755,263
ซื้อเพิ่ม	128,927	-
<b>ณ วันที่ 31 มีนาคม 2553</b>	<b>13,884,190</b>	<b>11,755,263</b>
ซื้อเพิ่ม	323,655	144,000
<b>ณ วันที่ 31 มีนาคม 2554</b>	<b>14,207,845</b>	<b>11,899,263</b>
<b>การตัดจำหน่าย</b>		
ณ วันที่ 31 มีนาคม 2552	(7,199,456)	(6,333,703)
ค่าตัดจำหน่ายระหว่างปี	(2,649,074)	(2,234,592)
<b>ณ วันที่ 31 มีนาคม 2553</b>	<b>(9,848,530)</b>	<b>(8,568,295)</b>
ค่าตัดจำหน่ายระหว่างปี	(2,507,455)	(2,076,452)
<b>ณ วันที่ 31 มีนาคม 2554</b>	<b>(12,355,985)</b>	<b>(10,644,747)</b>
<b>มูลค่าสุทธิตามบัญชี</b>		
ณ วันที่ 31 มีนาคม 2553	4,035,660	3,186,968
ณ วันที่ 31 มีนาคม 2554	1,851,860	1,254,516

**14. เงินกู้ยืมระยะสั้นจากสถาบันการเงิน**

(หน่วย: บาท)

	งบการเงินรวม		งบการเงินเฉพาะกิจการ	
	2554	2553	2554	2553
เงินกู้ยืมระยะสั้นจากธนาคาร	90,000,000	110,000,000	50,000,000	80,000,000
เจ้าหน้าที่สตรีซีท	217,047,265	213,194,228	115,443,638	193,924,166
	<u>307,047,265</u>	<u>323,194,228</u>	<u>165,443,638</u>	<u>273,924,166</u>

เงินกู้ยืมระยะสั้นจากธนาคารเป็นตัวสัญญาใช้เงินซึ่งมีกำหนดเวลาชำระคืนภายใน 1 เดือน โดยคิดอัตราดอกเบี้ยร้อยละ 4.20 ถึง 4.40 ต่อปี (31 มีนาคม 2553: ร้อยละ 3.55 ถึง 3.56 ต่อปี)

วงเงินเบิกเกินบัญชีธนาคาร เงินกู้ยืมระยะสั้นจากธนาคารและเจ้าหนี้ที่รูดบัตรเครดิตนี้ค้ำประกันโดยการจดจำนองที่ดินพร้อมสิ่งปลูกสร้างและเครื่องจักรของบริษัทฯและบริษัทย่อยตามที่กล่าวไว้ในหมายเหตุประกอบงบการเงินข้อ 12

#### 15. เงินกู้ยืมระยะยาว

(หน่วย: บาท)

	งบการเงินรวม		งบการเงินเฉพาะกิจการ	
	2554	2553	2554	2553
เงินกู้ยืมระยะยาว	-	5,500,000	-	-
หัก: ส่วนที่ถึงกำหนดชำระภายในหนึ่งปี	-	(5,500,000)	-	-
ส่วนที่ถึงกำหนดชำระเกินกว่าหนึ่งปี	-	-	-	-

เงินกู้ยืมระยะยาวของบริษัทย่อยจำนวน 130 ล้านบาท เป็นเงินกู้ยืมจากธนาคารพาณิชย์ในประเทศแห่งหนึ่งซึ่งคิดดอกเบี้ยในอัตรา MLR และมีกำหนดชำระคืนทุก ๆ 3 เดือน โดยงวดที่ 1 ถึง 17 ชำระงวดละ 6.5 ล้านบาท งวดที่ 18 ชำระงวดละ 9.5 ล้านบาท และงวดที่ 19 ชำระงวดละ 10 ล้านบาท โดยเริ่มชำระงวดแรกในเดือนกุมภาพันธ์ 2550 บริษัทย่อยได้ชำระคืนเงินกู้ยืมดังกล่าวล่วงหน้าในเดือนธันวาคม 2550 เป็นจำนวนเงิน 40 ล้านบาท และได้ชำระคืนเงินกู้ยืมดังกล่าวครบแล้วในเดือนมิถุนายน 2553 เงินกู้ยืมนี้ค้ำประกันโดยการจดจำนองที่ดินพร้อมสิ่งปลูกสร้างและเครื่องจักรของบริษัทย่อย ตามที่กล่าวไว้ในหมายเหตุประกอบงบการเงินข้อ 12 และค้ำประกันโดยกรรมการบริษัทย่อย บริษัทย่อยต้องปฏิบัติตามข้อกำหนดในสัญญากู้ยืมซึ่งรวมถึงข้อจำกัดในการดำรงอัตราส่วนทางการเงินบางประการ

#### 16. หนี้สินตามสัญญาเช่าการเงิน

(หน่วย: บาท)

	งบการเงินรวม		งบการเงินเฉพาะกิจการ	
	2554	2553	2554	2553
หนี้สินตามสัญญาเช่าการเงิน	6,211,780	8,226,632	3,675,953	6,864,986
หัก : ดอกเบี้ยรอการตัดจำหน่าย	(566,913)	(801,120)	(267,782)	(750,563)
รวม	5,644,867	7,425,512	3,408,171	6,114,423
หัก: ส่วนที่ถึงกำหนดชำระภายในหนึ่งปี	(2,301,268)	(3,778,665)	(1,542,251)	(2,786,140)
หนี้สินตามสัญญาเช่าการเงิน-สุทธิจากส่วนที่ถึงกำหนดชำระภายในหนึ่งปี	3,343,599	3,646,847	1,865,920	3,328,283

บริษัทฯและบริษัทย่อยได้ทำสัญญาเช่าการเงินกับบริษัทลีสซิ่งเพื่อเช่ายานพาหนะใช้ในการดำเนินงานของกิจการ โดยมีกำหนดการชำระค่าเช่าเป็นรายเดือน อายุของสัญญามีระยะเวลาประมาณ 3 ปี

ณ วันที่ 31 มีนาคม 2554 บริษัทฯ และบริษัทย่อยมีภาระผูกพันที่จะต้องจ่ายค่าเช่าขั้นต่ำตามสัญญาเช่าการเงินดังนี้:-

(หน่วย: บาท)

	ไม่เกิน 1 ปี	1 - 3 ปี	รวม
ผลรวมของจำนวนเงินขั้นต่ำที่ต้องจ่ายทั้งสิ้นตามสัญญาเช่า	2,301,268	3,343,599	5,644,867
ดอกเบี้ยตามสัญญาเช่าซื้อ/เช่าการเงินรอการตัดบัญชี	399,658	167,255	566,913
มูลค่าปัจจุบันของจำนวนเงินขั้นต่ำที่ต้องจ่ายทั้งสิ้นตามสัญญาเช่า	2,700,926	3,510,854	6,211,780

ในระหว่างปีสิ้นสุดวันที่ 31 มีนาคม 2554 บริษัทฯ และบริษัทย่อยมีดอกเบี้ยจ่ายจากสัญญาเช่าการเงินในงบกำไรขาดทุนเป็นจำนวนเงิน 0.58 ล้านบาท

### 17. สำรองตามกฎหมาย

ภายใต้บทบัญญัติของมาตรา 116 แห่งพระราชบัญญัติบริษัทมหาชนจำกัด พ.ศ. 2535 บริษัทฯ ต้องจัดสรรกำไรสุทธิประจำปีส่วนหนึ่งไว้เป็นทุนสำรองไม่น้อยกว่าร้อยละ 5 ของกำไรสุทธิประจำปีหักด้วยยอดขาดทุนสะสมยกมา (ถ้ามี) จนกว่าทุนสำรองนี้จะมีจำนวนไม่น้อยกว่าร้อยละ 10 ของทุนจดทะเบียน สำรองตามกฎหมายดังกล่าวไม่สามารถนำไปจ่ายเงินปันผลได้

ณ วันที่ 31 มีนาคม 2554 บริษัทฯ ได้จัดสรรกำไรสุทธิสำหรับปีจำนวน 4.5 ล้านบาท (2553: 3.7 ล้านบาท) ไปเป็นสำรองตามกฎหมาย

### 18. ค่าใช้จ่ายตามลักษณะ

รายการค่าใช้จ่ายแบ่งตามลักษณะประกอบด้วยรายการค่าใช้จ่ายที่สำคัญดังต่อไปนี้

(หน่วย: บาท)

	งบการเงินรวม		งบการเงินเฉพาะกิจการ	
	2554	2553	2554	2553
เงินเดือนและค่าแรงและผลประโยชน์อื่นของพนักงาน	98,065,548	73,509,932	64,766,521	54,274,650
ค่าเสื่อมราคา	63,167,621	58,501,793	29,250,336	30,104,394
ค่าตัดจำหน่าย	2,507,455	2,649,074	2,076,452	2,234,592
วัสดุที่ใช้ไป	1,964,808,661	1,652,836,211	1,626,665,824	1,443,052,878
วัสดุสิ้นเปลืองที่ใช้ไป	35,261,392	31,793,702	29,531,167	28,505,285
การเปลี่ยนแปลงในสินค้าสำเร็จรูปและงานระหว่างทำ	(5,134,254)	21,551,386	2,387,278	45,208,956
โอนกลับค่าเผื่อการลดลงของมูลค่าสินค้าคงเหลือ	(8,910,929)	(38,420,696)	(9,136,378)	(38,279,200)

## 19. ภาษีเงินได้นิติบุคคล

ภาษีเงินได้นิติบุคคลของบริษัทฯคำนวณขึ้นในอัตราร้อยละ 25 จากกำไรสุทธิก่อนภาษีเงินได้สำหรับปีหลังจากบวกกลับและหักออกด้วยค่าใช้จ่ายและรายได้ต่าง ๆ ที่ไม่อนุญาตให้ถือเป็นรายจ่ายในการคำนวณภาษีและหักด้วยขาดทุนทางภาษียกมาจากปีก่อน (ถ้ามี)

บริษัทย่อยแห่งหนึ่งคำนวณภาษีเงินได้นิติบุคคลในอัตราร้อยละของกำไรสุทธิทางภาษีดังต่อไปนี้

กำไรสุทธิทางภาษี (บาท)	อัตราร้อยละ
1 - 150,000	0
150,001 - 1,000,000	15
1,000,001 - 3,000,000	25
3,000,000 ขึ้นไป	30

บริษัทย่อยอีกแห่งหนึ่ง ซึ่งประกอบกิจการที่ได้รับส่งเสริมการลงทุน (ตามที่กล่าวในหมายเหตุประกอบงบการเงินข้อ 20) คำนวณภาษีเงินได้นิติบุคคลในอัตราร้อยละ 30 จากกำไรของกิจการที่ไม่ได้รับการส่งเสริมการลงทุนของบริษัทย่อยนั้นหลังจากบวกกลับและหักออกด้วยค่าใช้จ่ายและรายได้ต่าง ๆ ที่ไม่อนุญาตให้ถือเป็นรายจ่ายในการคำนวณภาษีและหักด้วยขาดทุนทางภาษียกมาจากปีก่อน (ถ้ามี)

## 20. การส่งเสริมการลงทุน

บริษัทฯได้รับสิทธิพิเศษทางภาษีจากคณะกรรมการส่งเสริมการลงทุนสำหรับกิจการตัดและแปรรูปโลหะแผ่นตามบัตรส่งเสริมการลงทุนเลขที่ 3007/ว./2550 เมื่อวันที่ 25 พฤษภาคม 2550 ภายใต้เงื่อนไขที่กำหนดบางประการ สิทธิพิเศษดังกล่าวรวมถึงการได้รับยกเว้นอากรขาเข้าสำหรับวัตถุดิบและวัสดุจำเป็นที่ต้องนำเข้ามาจากต่างประเทศ เพื่อใช้ในการผลิตเพื่อการส่งออกและการได้รับยกเว้นจากอากรขาเข้าสำหรับของที่นำเข้ามาเพื่อส่งกลับออกไป เป็นระยะเวลาหนึ่งปี นับแต่วันที่นำเข้าครั้งแรก

บริษัทย่อยแห่งหนึ่ง ได้รับสิทธิพิเศษทางภาษีจากคณะกรรมการส่งเสริมการลงทุนสำหรับกิจการผลิตท่อเหล็กไร้สนิมตามบัตรส่งเสริมการลงทุนเลขที่ 1407(2)/2548 เมื่อวันที่ 23 มีนาคม 2548 ภายใต้เงื่อนไขที่กำหนดบางประการ สิทธิพิเศษดังกล่าวรวมถึงการได้รับยกเว้นภาษีเงินได้นิติบุคคลสำหรับกำไรสุทธิที่ได้จากการประกอบกิจการที่ได้รับการส่งเสริมเป็นระยะเวลา 7 ปี นับแต่วันที่เริ่มมีรายได้จากการประกอบกิจการนั้น และในกรณีที่มีผลขาดทุนเกิดขึ้น ในระหว่างเวลาที่ได้รับยกเว้นภาษีเงินได้นิติบุคคลนี้ อนุญาตให้บริษัทย่อยดังกล่าวนำผลขาดทุนมาหักกลับกับผลกำไรที่เกิดขึ้นภายหลังระยะเวลาที่ได้รับยกเว้นภายใน 5 ปี นับจากวันที่พ้นกำหนดได้รับยกเว้น และการได้รับยกเว้นไม่ต้องนำเงินปันผลจากกิจการที่ได้รับการส่งเสริมไปรวมคำนวณเพื่อเสียภาษีเงินได้ตลอดระยะเวลาที่บริษัทย่อยได้รับยกเว้นภาษีเงินได้นิติบุคคล



รายได้จากการขายและบริการของบริษัทย่อยที่เกิดจากการขายสินค้าและให้บริการที่ได้รับการส่งเสริมการลงทุนในระหว่างปีสิ้นสุดวันที่ 31 มีนาคม 2554 และ 2553 มีมูลค่าประมาณ 575 ล้านบาท และ 376 ล้านบาท ตามลำดับ

**21. กำไรต่อหุ้น**

กำไรต่อหุ้นขั้นพื้นฐานคำนวณ โดยหารกำไรสุทธิสำหรับปีด้วยจำนวนถัวเฉลี่ยถ่วงน้ำหนักของหุ้นสามัญที่ออกอยู่ในระหว่างปี

**22. ข้อมูลทางการเงินจำแนกตามส่วนงาน**

บริษัทฯ และบริษัทย่อยดำเนินกิจการในส่วนงานทางธุรกิจเดียวคือ ธุรกิจจำหน่ายและให้บริการเกี่ยวกับผลิตภัณฑ์เหล็กและโลหะ และดำเนินธุรกิจในส่วนงานหลักทางภูมิศาสตร์เดียวคือ ประเทศไทย ดังนั้น รายได้ กำไรและสินทรัพย์ทั้งหมดที่แสดงในงบการเงินจึงเกี่ยวข้องกับส่วนงานธุรกิจและส่วนงานทางภูมิศาสตร์ตามที่กล่าวไว้ รายได้จากการจำหน่ายสินค้าไปยังต่างประเทศของ บริษัทฯ และบริษัทย่อยในระหว่างปีสิ้นสุดวันที่ 31 มีนาคม 2554 และ 2553 มีมูลค่าประมาณ 65 ล้านบาท และ 63 ล้านบาท ตามลำดับ (งบการเงินเฉพาะกิจการ: 39 ล้านบาท 31 มีนาคม 2553: 53 ล้านบาท)

**23. กองทุนสำรองเลี้ยงชีพ**

บริษัทฯ บริษัทย่อยและพนักงานของบริษัทฯ และบริษัทย่อยได้ร่วมกันจัดตั้งกองทุนสำรองเลี้ยงชีพขึ้นตามพระราชบัญญัติกองทุนสำรองเลี้ยงชีพ พ.ศ. 2530 โดยบริษัทฯ บริษัทย่อยและพนักงานจะจ่ายสมทบเข้ากองทุนเป็นรายเดือนในอัตราร้อยละ 5 ของเงินเดือน กองทุนสำรองเลี้ยงชีพนี้บริหารโดยบริษัทหลักทรัพย์จัดการกองทุน ไทยพาณิชย์ จำกัด และจะจ่ายให้แก่พนักงานเมื่อพนักงานนั้นออกจากราชการตามระเบียบว่าด้วยกองทุนของบริษัทฯ และบริษัทย่อย ในระหว่างปีสิ้นสุดวันที่ 31 มีนาคม 2554 บริษัทฯ และบริษัทย่อยได้จ่ายเงินสมทบกองทุนเป็นจำนวนเงิน 1.6 ล้านบาท (31 มีนาคม 2553: 1.2 ล้านบาท) (งบการเงินเฉพาะกิจการ: 1.1 ล้านบาท 31 มีนาคม 2553: 1 ล้านบาท)

**24. เงินปันผล**

(หน่วย: บาท)

เงินปันผล	อนุมัติโดย	เงินปันผลจ่าย	เงินปันผลจ่ายต่อหุ้น
เงินปันผลประจำปีสำหรับปีสิ้นสุดวันที่ 31 มีนาคม 2553	ที่ประชุมสามัญผู้ถือหุ้น เมื่อวันที่ 22 กรกฎาคม 2553	48,000,000	0.15

## 25. ภาระผูกพันและหนี้สินที่อาจจะเกิดขึ้น

### 25.1 ภาระผูกพันเกี่ยวกับสัญญาเช่าดำเนินงาน

บริษัทฯ ได้ทำสัญญาเช่าที่เกี่ยวข้องกับการเช่าพื้นที่ในอาคารสำนักงาน อายุของสัญญามีระยะเวลาประมาณ 3 ปี

ณ วันที่ 31 มีนาคม 2554 บริษัทฯ มีจำนวนเงินขั้นต่ำที่ต้องจ่ายชำระภายใน 1 ปีภายใต้สัญญาเช่าดำเนินการที่บอกเลิกไม่ได้จำนวน 2.7 ล้านบาท

### 25.2 ภาระผูกพันเกี่ยวกับสัญญาให้บริการอื่น

ณ วันที่ 31 มีนาคม 2554 บริษัทฯ มีภาระผูกพันเกี่ยวกับสัญญาให้ความช่วยเหลือทางเทคนิคและสัญญาบริการอื่นเป็นจำนวนเงินประมาณ 0.9 ล้านบาท

### 25.3 วงเงินสินเชื่อ

ณ วันที่ 31 มีนาคม 2554 บริษัทฯ ได้รับวงเงินสินเชื่อจากสถาบันการเงินหลายแห่งและมีหลักประกันโดยมีรายละเอียดดังนี้

- วงเงินสินเชื่อเลตเตอร์ออฟเครดิต ทรัสต์รีซีท หนังสือค้ำประกันและเงินกู้ยืมระยะสั้นจำนวน 1,460.5 ล้านบาท และมีส่วนที่เบิกใช้คงเหลือจำนวน 249.2 ล้านบาท วงเงินสินเชื่อนี้ค้ำประกันโดยการจดจำนองที่ดินพร้อมสิ่งปลูกสร้างบนที่ดินนั้นของบริษัทฯ และเครื่องจักรของบริษัทฯ
- วงเงินเบิกเกินบัญชีจำนวน 30 ล้านบาท และไม่มีส่วนที่เบิกใช้คงเหลือ วงเงินนี้ค้ำประกันโดยการจดจำนองที่ดินพร้อมสิ่งปลูกสร้างบนที่ดินนั้นและเครื่องจักรของบริษัทฯ และเงินฝากประจำของบริษัทฯ
- วงเงินสัญญาซื้อเงินตราต่างประเทศล่วงหน้าจำนวน 1,000 ล้านบาท และมีส่วนที่เบิกใช้คงเหลือจำนวน 29.7 ล้านบาท วงเงินสินเชื่อนี้ค้ำประกันโดยการจดจำนองที่ดินพร้อมสิ่งปลูกสร้างบนที่ดินของบริษัทฯ และเครื่องจักรของบริษัทฯ

ณ วันที่ 31 มีนาคม 2554 บริษัทฯ ย่อยได้รับวงเงินสินเชื่อจากสถาบันการเงินแห่งหนึ่งและมีหลักประกันโดยมีรายละเอียดดังนี้

- วงเงินเลตเตอร์ออฟเครดิต ทรัสต์รีซีท หนังสือค้ำประกันและเงินกู้ยืมระยะสั้นจำนวน 200 ล้านบาท และมีส่วนที่เบิกใช้คงเหลือจำนวน 148.6 ล้านบาท วงเงินนี้ค้ำประกันโดยการจดจำนองที่ดินพร้อมสิ่งปลูกสร้างบนที่ดินนั้นและเครื่องจักรของบริษัทฯ ย่อย
- วงเงินเบิกเกินบัญชีจำนวน 10 ล้านบาท และไม่มีส่วนที่เบิกใช้คงเหลือ วงเงินนี้ค้ำประกันโดยการจดจำนองที่ดินพร้อมสิ่งปลูกสร้างบนที่ดินนั้นของบริษัทฯ ย่อย

- วงเงินสัญญาซื้อเงินตราต่างประเทศจำนวน 200 ล้านบาท และมีส่วนที่เบิกใช้คงเหลือจำนวน 7.4 ล้านบาท วงเงินนี้ค้ำประกัน โดยการจดจำนองที่ดินพร้อมสิ่งปลูกสร้างบนที่ดินนั้นและเครื่องจักรของบริษัทย่อย

#### 25.4 หนังสือค้ำประกัน

ณ วันที่ 31 มีนาคม 2554 บริษัทฯ ไม่มีหนังสือค้ำประกันที่ออกโดยธนาคารในนามของบริษัทฯ เหลืออยู่

#### 26. เครื่องมือทางการเงิน

##### 26.1 นโยบายการบริหารความเสี่ยง

เครื่องมือทางการเงินที่สำคัญของบริษัทฯ และบริษัทย่อยตามที่นิยามอยู่ในมาตรฐานการบัญชีฉบับที่ 107 “การแสดงรายการและการเปิดเผยข้อมูลสำหรับเครื่องมือทางการเงิน” ประกอบด้วย เงินสดและรายการเทียบเท่าเงินสด ลูกหนี้การค้า เงินให้กู้ยืมระยะสั้น เงินกู้ยืมระยะสั้น เงินกู้ยืมระยะยาว และหนี้สินตามสัญญาเช่าการเงิน บริษัทฯ และบริษัทย่อยมีความเสี่ยงที่เกี่ยวข้องกับเครื่องมือทางการเงินดังกล่าว และมีนโยบายในการบริหารความเสี่ยงดังนี้

##### *ความเสี่ยงด้านการให้สินเชื่อ*

บริษัทฯ และบริษัทย่อยมีความเสี่ยงด้านการให้สินเชื่อที่เกี่ยวข้องกับลูกหนี้การค้า และเงินให้กู้ยืม ฝ่ายบริหารควบคุมความเสี่ยงนี้โดยการกำหนดให้มีนโยบายและวิธีการในการควบคุมสินเชื่อที่เหมาะสม ดังนั้นบริษัทฯ และบริษัทย่อยจึงไม่คาดว่าจะได้รับความเสียหายที่เป็นสาระสำคัญจากการให้สินเชื่อ นอกจากนี้ การให้สินเชื่อของบริษัทฯ และบริษัทย่อยไม่มีการกระจุกตัวเนื่องจากบริษัทฯ และบริษัทย่อยมีฐานของลูกค้านี่หลากหลายและมีอยู่จำนวนมาก ราย จำนวนเงินสูงสุดที่ บริษัทฯ และบริษัทย่อยอาจต้องสูญเสียจากการให้สินเชื่อคือมูลค่าตามบัญชีของลูกหนี้และเงินให้กู้ยืมที่แสดงอยู่ในงบดุล

##### *ความเสี่ยงจากอัตราดอกเบี้ย*

บริษัทฯ และบริษัทย่อยมีความเสี่ยงจากอัตราดอกเบี้ยที่สำคัญอันเกี่ยวข้องกับเงินฝากสถาบันการเงิน เงินเบิกเกินบัญชี เงินกู้ยืมระยะสั้นและเงินกู้ยืมระยะยาวที่มีดอกเบี้ย อย่างไรก็ตาม เนื่องจากสินทรัพย์และหนี้สินทางการเงินส่วนใหญ่มีอัตราดอกเบี้ยที่ปรับขึ้นลงตามอัตราตลาด หรือมีอัตราดอกเบี้ยคงที่ซึ่งใกล้เคียงกับอัตราตลาดในปัจจุบัน ความเสี่ยงจากอัตราดอกเบี้ยของบริษัทฯ และบริษัทย่อยจึงอยู่ในระดับต่ำ

ณ วันที่ 31 มีนาคม 2554 สินทรัพย์และหนี้สินทางการเงินที่สำคัญสามารถจัดตามประเภทอัตราดอกเบี้ย และสำหรับสินทรัพย์และหนี้สินทางการเงินที่มีอัตราดอกเบี้ยคงที่สามารถแยกตามวันที่ครบกำหนดหรือวันที่มีการกำหนดอัตราดอกเบี้ยใหม่ (หากวันที่มีการกำหนดอัตราดอกเบี้ยใหม่ถึงก่อน) ได้ดังนี้

งบการเงินรวม ณ วันที่ 31 มีนาคม 2554

	อัตราดอกเบี้ยคงที่		อัตราดอกเบี้ยปรับ		รวม	อัตราดอกเบี้ย (ร้อยละต่อปี)
	ภายใน 1 ปี	มากกว่า 1 ปี	ขึ้นลงตาม ราคาตลาด (ล้านบาท)	ไม่มี		
		ถึง 5 ปี		อัตราดอกเบี้ย		
<b>สินทรัพย์ทางการเงิน</b>						
เงินสดและรายการเทียบเท่าเงินสด	1.3	-	2.0	30.7	34.0	0.25-1.10
ลูกหนี้การค้า	-	-	-	570.6	570.6	-
เงินฝากสถาบันการเงินซึ่งมีข้อจำกัด ในการใช้	5.0	-	-	-	5.0	0.50
	6.3	-	2.0	601.3	609.6	
<b>หนี้สินทางการเงิน</b>						
เงินกู้ยืมระยะสั้นจากสถาบันการเงิน	307.0	-	-	-	307.0	4.10-4.69
เจ้าหนี้การค้า	-	-	-	223.5	223.5	-
หนี้สินตามสัญญาเช่าการเงิน	2.3	3.3	-	-	5.6	4.40-11.76
	309.3	3.3	-	223.5	536.1	

งบการเงินเฉพาะกิจการ ณ วันที่ 31 มีนาคม 2554

	อัตราดอกเบี้ยคงที่		อัตราดอกเบี้ยปรับ		รวม	อัตราดอกเบี้ย (ร้อยละต่อปี)
	ภายใน 1 ปี	มากกว่า 1 ปี	ขึ้นลงตาม ราคาตลาด (ล้านบาท)	ไม่มี		
		ถึง 5 ปี		อัตราดอกเบี้ย		
<b>สินทรัพย์ทางการเงิน</b>						
เงินสดและรายการเทียบเท่าเงินสด	1.3	-	1.9	13.6	16.8	0.25-0.1.10
ลูกหนี้การค้า	-	-	-	429.9	429.9	-
เงินให้กู้ยืมระยะสั้นจากกิจการที่ เกี่ยวข้องกัน	-	-	115.0	-	115.0	6.0-6.625
เงินฝากสถาบันการเงินซึ่งมีข้อจำกัด ในการใช้	5.0	-	-	-	5.0	0.50
	6.3	-	116.9	443.5	566.7	
<b>หนี้สินทางการเงิน</b>						
เงินกู้ยืมระยะสั้นจากสถาบันการเงิน	165.4	-	-	-	165.4	4.15-4.63
เจ้าหนี้การค้า	-	-	-	137.5	137.5	-
หนี้สินตามสัญญาเช่าการเงิน	1.5	1.9	-	-	3.4	5.83-8.88
	166.9	1.9	-	137.5	306.3	

**ความเสี่ยงจากอัตราแลกเปลี่ยน**

บริษัทฯ และบริษัทย่อยมีความเสี่ยงจากอัตราแลกเปลี่ยนที่สำคัญอันเกี่ยวเนื่องจากการซื้อหรือขายสินค้าเป็นเงินตราต่างประเทศ บริษัทฯ ได้ตกลงทำสัญญาซื้อขายเงินตราต่างประเทศล่วงหน้า ซึ่งส่วนใหญ่มีอายุสัญญาไม่เกินหนึ่งปีเพื่อใช้เป็นเครื่องมือในการบริหารความเสี่ยง

ณ วันที่ 31 มีนาคม 2554 บริษัทฯ มียอดคงเหลือของสินทรัพย์และหนี้สินทางการเงินที่เป็นสกุลเงินตราต่างประเทศ ดังนี้

สกุลเงิน	งบการเงินรวม (ล้านบาท)	งบการเงินเฉพาะกิจการ (ล้านบาท)	อัตราแลกเปลี่ยนเฉลี่ย
			ณ วันที่ 31 มีนาคม 2554 (บาทต่อหน่วยเงินตราต่างประเทศ)
<b>สินทรัพย์ทางการเงิน</b>			
เหรียญสหรัฐอเมริกา	0.25	0.12	30.061
เยน	3.45	3.45	0.3610
<b>หนี้สินทางการเงิน</b>			
เหรียญสหรัฐอเมริกา	1.57	1.42	30.4348

ณ วันที่ 31 มีนาคม 2554 บริษัทฯ และบริษัทย่อยมียอดคงเหลือของสัญญาซื้อขายเงินตราต่างประเทศซึ่งมีอายุสัญญาไม่เกินหนึ่งปี โดยมีรายละเอียดดังต่อไปนี้

สกุลเงิน	งบการเงินรวม			
	จำนวน ที่ซื้อ	อัตราแลกเปลี่ยนตาม สัญญาของจำนวนที่ซื้อ	จำนวน ที่ขาย	อัตราแลกเปลี่ยนตาม สัญญาของจำนวนที่ขาย
	(ล้านบาท)	(บาทต่อหน่วย เงินตราต่างประเทศ)	(ล้านบาท)	(บาทต่อหน่วย เงินตราต่างประเทศ)
เหรียญสหรัฐอเมริกา	0.99	30.29-30.57	0.13	30.2489
เยน	1.18	0.37315-0.37635	-	-
เหรียญสิงคโปร์	0.11	24.02-24.14	-	-

## งบการเงินเฉพาะกิจการ

สกุลเงิน	จำนวน	อัตราแลกเปลี่ยนตาม	จำนวน	อัตราแลกเปลี่ยนตาม
	ที่ซื้อ	สัญญาของจำนวนที่ซื้อ	ที่ขาย	สัญญาของจำนวนที่ขาย
	(ล้านบาท)	(บาทต่อหน่วย เงินตราต่างประเทศ)	(ล้านบาท)	(บาทต่อหน่วย เงินตราต่างประเทศ)
เหรียญสหรัฐอเมริกา	0.89	30.29-30.57	-	-
เหรียญสิงคโปร์	0.11	24.02-24.14	-	-

## 26.2 มูลค่ายุติธรรมของเครื่องมือทางการเงิน

เนื่องจากสินทรัพย์และหนี้สินทางการเงินส่วนใหญ่ของบริษัทฯและบริษัทย่อยจัดอยู่ในประเภทระยะสั้น บริษัทฯและบริษัทย่อยจึงประมาณมูลค่ายุติธรรมของสินทรัพย์และหนี้สินทางการเงินใกล้เคียงกับมูลค่าตามบัญชีที่แสดงในงบดุล

มูลค่ายุติธรรม หมายถึง จำนวนเงินที่ผู้ซื้อและผู้ขายตกลงแลกเปลี่ยนสินทรัพย์กันในขณะที่ทั้งสองฝ่ายมีความรอบรู้ และเต็มใจในการแลกเปลี่ยนและสามารถต่อรองราคากัน ได้อย่างเป็นอิสระในลักษณะที่ไม่มีความเกี่ยวข้องกัน วิธีการกำหนดมูลค่ายุติธรรมขึ้นอยู่กับลักษณะของเครื่องมือทางการเงิน มูลค่ายุติธรรมจะกำหนดจากราคาตลาดล่าสุด หรือกำหนดขึ้น โดยใช้เกณฑ์การวัดมูลค่าที่เหมาะสม

## 27. การบริหารจัดการทุน

วัตถุประสงค์ในการบริหารจัดการทุนที่สำคัญของบริษัทฯคือการจัดให้มีซึ่งโครงสร้างทางการเงินที่เหมาะสมและการดำรงไว้ซึ่งความสามารถในการดำเนินธุรกิจอย่างต่อเนื่อง

ตามงบดุล ณ วันที่ 31 มีนาคม 2554 กลุ่มบริษัทมีอัตราส่วนหนี้สินต่อทุนเท่ากับ 0.64:1 (31 มีนาคม 2553: 0.84:1) และบริษัทมีอัตราส่วนเท่ากับ 0.41:1 (31 มีนาคม 2553: 0.63:1)

## 28. เหตุการณ์ภายหลังวันที่ในงบการเงิน

เมื่อวันที่ 30 พฤษภาคม 2554 ที่ประชุมคณะกรรมการบริษัทฯ ได้มีมติเห็นชอบให้เสนอต่อที่ประชุมสามัญประจำปีผู้ถือหุ้น เพื่ออนุมัติการจ่ายเงินปันผลให้แก่ผู้ถือหุ้นจากกำไรของปี 2554 ในอัตราหุ้นละ 0.22 บาท

## 29. การอนุมัติงบการเงิน

งบการเงินนี้ได้รับอนุมัติให้ออกโดยคณะกรรมการบริษัทฯ เมื่อวันที่ 30 พฤษภาคม 2554



## บริษัท โลหะกิจ เม็ททอล จำกัด (มหาชน)

---

สำนักงานใหญ่ เลขที่ 66/1 หมู่ที่ 6 ซอยสุขสวัสดิ์ 76 ถนนสุขสวัสดิ์  
ตำบลบางจาก อำเภอพระประแดง จังหวัดสมุทรปราการ 10130  
โทรศัพท์ 02-463-0158 โทรสาร 02-463-7299  
Home Page [www.lohakit.co.th](http://www.lohakit.co.th)

---

สำนักงานสาขา เลขที่ 889 อาคารไทย ซีซี ทาวเวอร์ ห้อง 167-169  
ชั้น 16 ถนนสาทรใต้ เขตสาทร กรุงเทพมหานคร 10120  
โทรศัพท์ 02-673-9559 โทรสาร 02-673-9577-8